

# **Freiburger Statistische Vierteljahresberichte**

**II. Vierteljahr 1948**

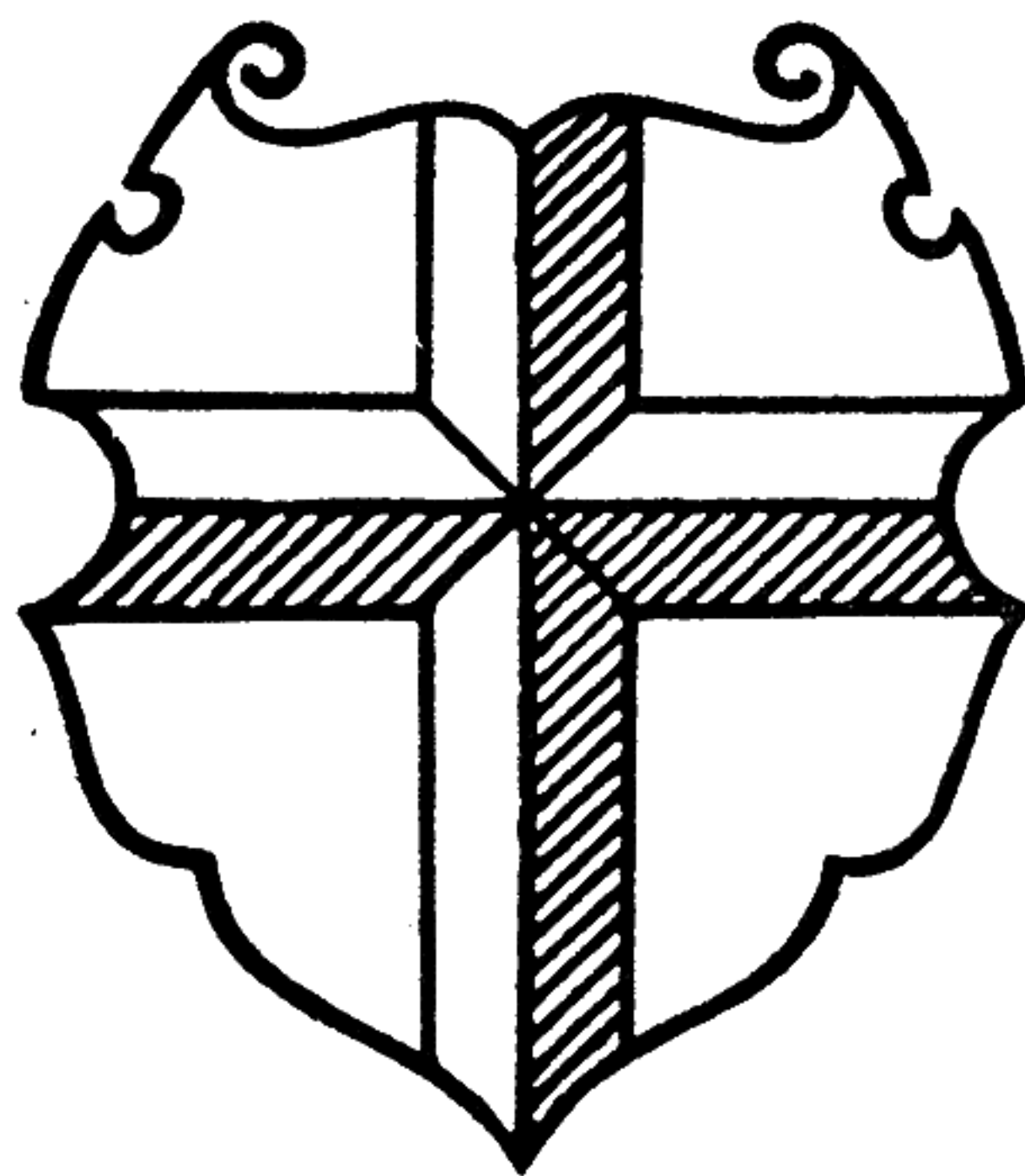

Herausgegeben vom  
**Statistischen-Amt**  
der Stadt Freiburg im Breisgau

Nur für den Dienstgebrauch der städtischen Dienststellen  
Veröffentlichungen auch auszugsweise nicht gestattet

# FREIBURGER STATISTISCHE VIERTELJAHRESBERICHTE

## II. Vierteljahr 1948

-----

### Aus dem Inhalt :

Freiburger Bevölkerungs- und Wirtschaftszahlen

#### Sonderdarstellungen

Die Kriegsschäden an Gebäuden in Freiburg i. Br.  
Wohnungsbau und Wohnungsmarkt  
Ärzte, Zahnärzte, Apotheken  
Dentisten und Zahntechniker (Stand Juli 1948)  
Krebs- und Tuberkulosesterbefälle 1947 und 1. Halbjahr 1948  
Die Krankenbewegung bei der Allgemeinen Ortskrankenkasse Freiburg  
(Januar bis Juni 1948)  
Die Arbeitsmarktlage in Stadt- und Landkreis Freiburg  
Die Arbeit der Quäkerhilfe im 1. Halbjahr 1948  
Arbeit und Leistungen des Caritasverbandes Freiburg-Stadt im  
1. Halbjahr 1948  
Freiburger Hotels, Gasthäuser und Pensionen 1939 und 1948  
Bodenbenutzungserhebung 1948  
Frühgemüseanbau 1948 und 1947 in Gärtnereien und auf dem Ackerland  
Rebflächen in Freiburg 1948 und 1947  
Der Freiburger Viehbestand am 3. Juni 1948

I. Bevölkerung

-----  
 April                      Mai                      Juni  
 -----

1. Bevölkerungsstand

(Ergebnisse der Fortschreibung nach dem jeweiligen Stand am Monatsende)

Bevölkerung im ganzen	102 640	103 198	103 529
davon waren Männer	45 321	45 619	45 867
"    "    Frauen	57 319	57 579	57 662

Die natürliche Bewegung der Bevölkerung  
 1947 und I. Halbjahr 1948

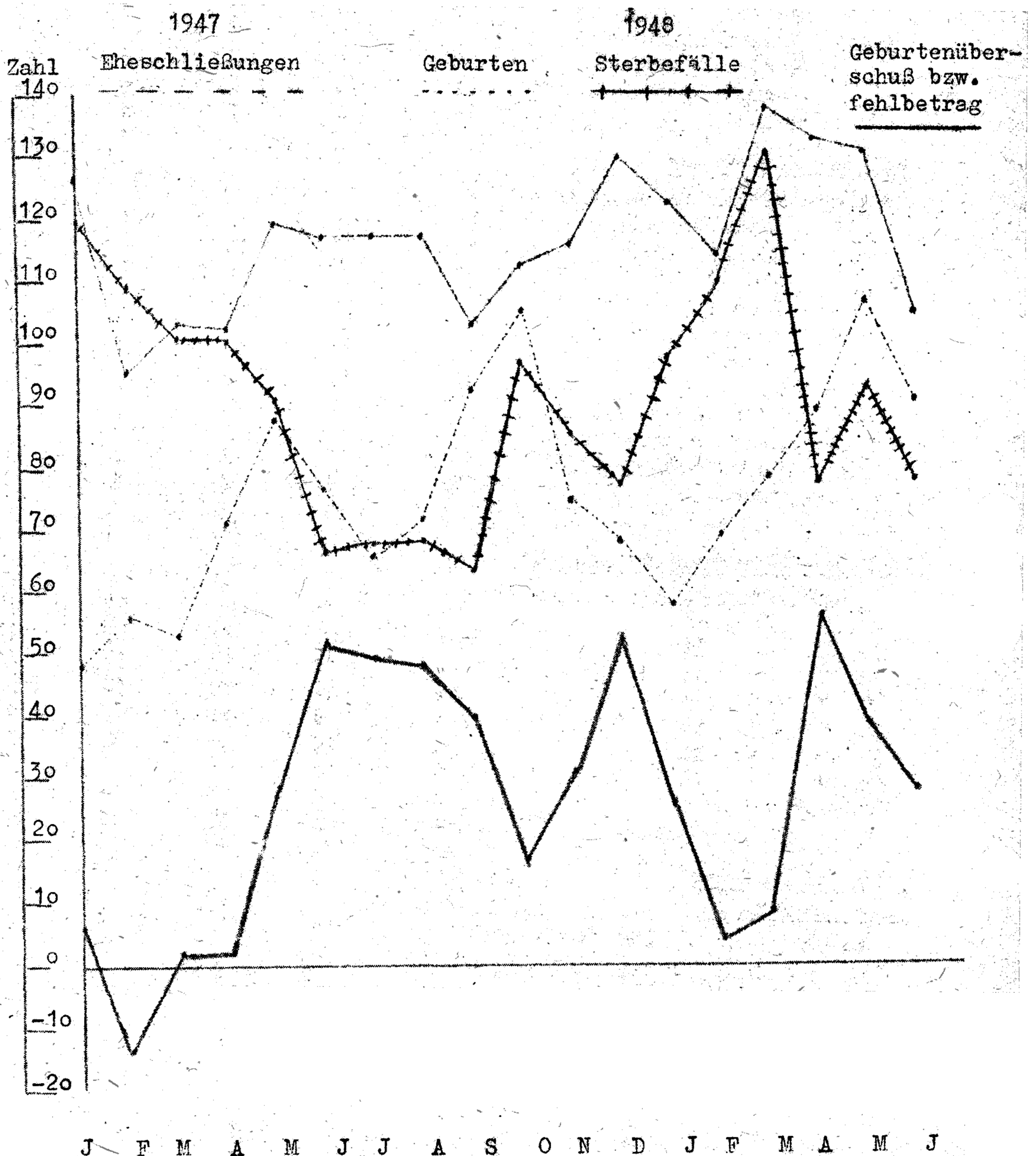

B e v ö l k e r u n g s - b e w e g u n g (natürliche Bewegung)	1948			1947		
	April	Mai	Juni	II.Vier- teljahr	I.Vier- teljahr	II.Vier- teljahr
<u>Eheschließungen insgesamt</u>	88	106	89	283	203	236
<u>Nach dem Familienstand</u>						
ledige Männer heirateten						
ledige Frauen	59	74	60	193	120	132
verw. "	6	4	4	14	12	20
gesch. "	1	5	4	10	9	9
verw. Männer heirateten						
ledige Frauen	6	4	6	16	15	17
verw. "	3	6	1	10	12	9
gesch. "	-	2	3	5	3	6
gesch. Männer heirateten						
ledige Frauen	6	8	6	20	16	27
verw. "	2	-	2	4	6	8
gesch. "	5	3	3	11	10	8
<u>Nach der Konfession</u>						
kathol. Männer heirateten						
kath. Frauen	44	55	41	140	100	121
évang. "	14	15	15	44	30	41
sonst. "	2	-	1	3	3	3
évang. Männer heirateten						
kath. Frauen	12	15	14	41	33	29
évang. "	15	14	13	42	22	32
sonst. "	-	1	-	1	3	3
Männer sonst. Konfession heirateten						
kath. Frauen	1	1	2	4	6	5
évang. "	-	3	3	6	4	1
sonst. "	-	2	-	2	2	1
<u>Alter des Ehemannes in Jahren</u>						
18 bis unter 20	1	-	1	2	5	4
20 " " 25	21	23	25	69	43	59
25 " " 30	20	40	27	87	48	60
30 " " 35	11	9	12	32	21	43
35 " " 40	13	9	10	32	30	20
40 " " 50	13	13	11	37	32	28
50 " " 60	8	8	-	16	18	14
60 " " 70	1	2	1	4	5	8
über 70	-	2	2	4	1	-
Insgesamt	88	106	89	283	203	236
<u>Verhältniszahlen</u>						
Eheschließungen auf 100 der Bevölkerung u. 1 ganzes Jahr	10,28	12,32	10,32	10,97	7,97	9,65
Eheschließungen zwischen Aus- länder in v.H. der Eheschl.	17,05	10,38	16,85	14,76	11,07	2,19

G e b u r t e n	1948			1947		
	April	Mai	Juni	II. Vier- teljahr	I. Vier- teljahr	II. Vier- teljahr
<u>Lebendgeborene insgesamt</u>	216	227	192	635	630	559
davon unehelich	32	34	24	90	116	89
männlich	115	127	99	341	258	291
ortsfremd	84	97	88	269	320	221
<u>Lebendgeb. ortsans. Mütter</u>	132	130	104	366	372	338
davon unehelich	21	21	12	54	78	60
männlich	69	67	56	192	185	174
<u>Nach der Religion der Mütter</u>						
röm. katholisch	93	90	73	256	251	232
evangelisch	31	35	28	94	113	99
andere Christen	3	4	1	8	5	5
israelitisch	-	-	1	1	-	-
sonstige	5	1	1	7	3	2
insgesamt	132	130	104	366	372	338
<u>Nach der sozialen Stellung des Familienoberhauptes</u>						
Selbständige	24	16	20	60	49	51
Beamte	4	8	2	14	25	36
Angestellte	44	51	35	130	124	117
Lohnempfänger	43	36	35	114	118	92
ohne Beruf u. Studenten	12	12	8	32	44	17
Hausgehilfen	5	7	4	16	12	25
insgesamt	132	130	104	366	372	338
<u>Nach dem Alter der Mütter</u>						
unter 18 Jahren	-	-	1	1	8	5
18 bis unter 20	3	6	3	12	19	12
20 bis unter 25	31	33	19	83	104	80
25 bis unter 30	44	42	31	117	106	98
30 bis unter 35	21	19	19	59	56	80
35 bis unter 40	25	22	22	69	53	53
40 bis unter 45	5	8	9	22	22	10
45 und mehr	3	-	-	3	4	-
insgesamt	132	130	104	366	372	338
<u>Verhältniszahlen</u>						
Lebendgeborene auf 1000 der Bevölkerung u. 1 ganzes Jahr	15,43	15,12	12,05	14,20	14,60	13,81
Auf 1000 Mädchengeburten treffen Knabengeburten	1095	1063	1166	1108	993	1065
<u>Totgeborene insgesamt</u>	6	2	2	10	12	21
Auf 100 Geburten kommen Totgeburten	4,54	1,54	1,92	2,67	3,22	6,21
Säuglingssterblichkeit auf 100 Lebendgeborene	5,30	4,62	11,54	7,15	8,09	4,88

S t e r b e f ä l l e	1948			1947		
	April	Mai	Juni	II.Vier- teljahr	I.Vier- teljahr	II.Vier- teljahr
<u>Sterbefälle insgesamt</u> <sup>1)</sup>	126	134	120	380	479	370
davon ortsfremd	50	42	43	135	145	113
männlich	68	79	63	210	225	186
Säuglinge ehelich	12	14	19	45	47	23
Säuglinge unehelich	3	5	4	12	11	8
Personen im Alter von 60 und mehr Jahren	51	69	51	171	264	188
<u>Nach dem Alter</u>						
unter 1 Jahr	7	6	12	25	30	16
1 bis unter 6	2	-	3	5	9	9
6 bis unter 14	-	3	1	4	1	4
14 bis unter 18	-	1	-	1	2	2
18 bis unter 50	9	6	11	26	34	31
50 bis unter 65	14	19	13	46	50	53
65 und mehr	44	57	37	138	208	142
insgesamt	76	92	77	245	334	257
<u>Nach dem Religionsbekenntnis</u>						
röm. katholisch	45	60	54	159	245	165
evangelisch	30	31	23	84	79	79
andere Christen	1	-	-	1	4	5
israelitisch	-	-	-	-	-	1
sonstige	-	1	-	1	6	7
insgesamt	76	92	77	245	334	257
<u>Nach dem Familienstand</u>						
ledig	17	23	23	63	80	65
verheiratet	28	45	33	106	139	116
verwitwet	27	21	20	68	109	70
geschieden	4	3	1	8	6	6
insgesamt	76	92	77	245	334	257
auf 1000 der Bevölkerung und 1 ganzes Jahr	8,88	10,70	8,94	9,51	13,11	10,48
<u>Bevölkerungsbilanz</u>						
<u>Lebendgeborene</u> ortsans.Mütter	132	130	104	366	372	338
<u>Sterbefälle</u> Ortsans. (o.Totgeb.)	76	92	77	245	334	257
Natürliche Bevölkerungszu- (+) oder abnahme (-)	+ 56	+ 38	+ 27	+ 121	+ 38	+ 81
Ausserdem nachträglich beurkundete Kriegssterbefälle	7	11	8	26	61	151

1) ohne nachträglich beurkundete Kriegssterbefälle

Todesursachen	April	Mai	1948		1947	
			Juni	II. Vier- teljahr	I. Vier- teljahr	II. Vier- teljahr
Typhus und Paratyphus	1	-	-	4	-	-
Masern	-	-	-	-	-	1
Scharlach	-	-	-	-	-	-
Keuchhusten	-	-	-	-	-	-
Diphtherie	-	-	-	-	1	-
Grippe mit Lungenerkrankung	1	-	-	1	1	-
Grippe ohne Lungenerkrankung	-	-	-	-	1	-
Tbc der Atmungsorgane	1	2	3	6	13	12
Tbc der Hirnhäute und des Zentralnervensystems	-	-	-	-	1	-
Tbc anderer Organe und Miliartuberkulose	1	-	-	1	1	7
Tbc insgesamt	2	2	3	7	15	19
Syphilis unter 1 Jahr	-	-	-	-	-	1
Encephalitis lethargica sine epidimica	-	-	-	-	2	1
Übertragbare Genickstarre	-	-	-	-	-	-
Krebs und andere bösartige Neubildungen	13	18	19	50	57	45
Akuter fieberhafter Gelenk- rheumatis	1	1	-	2	1	1
Zuckerkrankheit	1	-	-	1	-	1
Gehirnschlag und Lähmung ohne nähere Angaben	3	3	4	10	16	13
Herzkrankheiten	26	37	21	84	124	85
Bronchitis	2	-	1	3	10	2
Lungenentzündung	4	8	3	15	20	11
Darmkatarrh unter 1 Jahr	-	1	2	3	3	1
Blinddarmentzündung	-	1	2	3	2	-
Nierenentzündung	4	3	3	10	11	6
Fieberhafte Fehlgeburt	-	-	-	-	-	-
Sepsis und Starrkrampf	-	-	-	-	1	1
Sonst. Zufälle der Schwanger- schaft und des Kindbettes	-	-	1	1	-	-
Frühgeburt	1	-	1	2	7	5
Angeborene Mißbildung, Lebens- schwäche, Geburtsfolgen der Neugeborenen unter 1 Jahr	4	2	6	12	5	3
Altersschwäche	4	5	2	11	20	27
Selbstmord	1	1	1	3	5	3
Mord und Totschlag	-	-	1	1	-	1
Verunglückung	6	9	5	20	12	14
Plötzlicher Tod und nicht od. ungenau angegeb. Todesurs.	-	-	-	-	-9	7
Alle übrigen Todesursachen (ohne Totgeburten)	2	1	2	5	11	9
Sterbefälle insgesamt	76	92	77	245	334	257

Wanderungsbewegung	1948			1947		
	April	Mai	Juni	II. Vier- teljahr	I. Vier- teljahr	II. Vier- teljahr
<u>Zuzüge insgesamt</u>	1093	920	655	2668	1836	2615
Zuzüge nach dem Herkunftsgebiet						
Südbaden	509	351	292	1152	831	
Südwtb., Hohenz., Lindau	61	55	28	144	79	1634
Saar	2	4	2	8	9	
Rheinland-Pfalz	26	24	16	66	31	
amerik. Zone	172	170	116	458	190	414
britische Zone	162	168	89	419	190	362
russische Zone	52	98	88	238	147	156
Frankreich	87	34	2	123	330	8
Schweiz	4	-	7	11	-	8
Österreich	7	8	6	21	8	12
Tschechoslowakei	-	2	-	2	7	3
Polen	3	2	5	10	4	2
Litauen, Lettland, Estland	-	-	1	1	-	-
Übriges Europa	8	4	2	14	10	8
Übersee	-	-	1	1	-	8
Zuzüge nach Nationalität						
von Ausländern u. Staatenlosen	48	49	45	142	123	155
von Deutschen	1045	871	610	2526	1713	2460
Zuzüge nach Geschlecht u. Alter						
Männer	597	456	382	1435	1067	1333
davon unter 15 Jahren	61	48	37	146	112	138
Frauen	496	464	273	1233	769	1282
davon unter 15 Jahren	51	42	39	132	100	147
<u>Wegzüge insgesamt</u>	545	400	351	1296	1123	1573
Wegzüge nach dem Wanderungsziel						
Südbaden	320	245	211	776	610	
Südwtb., Hohenz. Lindau	34	31	27	92	59	1068
Saar	10	1	4	15	21	
Rheinland - Pfalz	17	9	5	31	40	
amerik. Zone	92	53	38	183	165	274
britische Zone	31	26	32	89	105	114
russische Zone	12	4	4	20	21	55
Frankreich	16	16	13	45	65	25
Schweiz	3	3	3	9	7	10
Österreich	4	4	2	10	11	7
Tschechoslowakei	-	-	-	-	1	-
Polen	-	-	-	-	-	6
Litauen, Lettland, Estland	-	-	-	-	-	-
Übriges Europa	4	5	8	17	11	7
Übersee	2	3	4	9	7	7
Wegzüge nach Nationalität						
von Deutschen	507	368	315	1190	1047	1495
von Ausländern u. Staatenl.	38	32	36	106	76	78
Wegzüge nach Geschlecht u. Alter						
Männer	253	177	149	579	455	703
unter 15 Jahren	40	35	27	102	67	131
Frauen	292	223	202	717	668	870
unter 15 Jahren	34	33	18	85	64	131
Wanderungsüberschuss (+) bzw. -verlust (-)	+ 548	+ 520	+ 304	+ 1372	+ 713	+ 1042
<u>Umzüge insgesamt</u>	1067	762	752	2581	2293	1933



E r n ä h r u n g		1948			1947		
		April	Mei	Juni	II.Vier- teljahr	I.Vier- teljahr	II.Vier- teljahr

Lebensmittelrationen einiger wichtiger Lebensmittelarten (Normalverbraucher über 20 J.)

Brot	gr	6000	6200	7500	6566	6066	7183
Fleisch	gr	340	400	300	347	493	340
Fett	gr	300	250	250	267	246	192
Yäse	gr	125	-	125	83	83	125
Teigwaren	gr	750	750	750	750	666	417
Mehl	gr	900	900	-	600	900	967
Hülsenfrüchte	gr	500	-	2000	833	333	1400
Zucker	gr	450	750	750	650	450	150
Fisch	gr	750	1250	1250	1083	750	500
Kartoffeln	gr	6000	11000	4500	7166	8000	-
E-Milch	Ltr.	1,5	3,5	3,0	3,6	2,3	3,75

Nährwert der zugeteilten Lebensmittel an Normalverbraucher über 20 Jahre

Monat insges.	Eiweiss	gr	1068	1125	1627	1273	1058	1600
	Fett	gr	474	439	428	447	402	348
	Kohlehydrate		5891	6789	6629	6436	5903	5783
	Kalorien		32947	36635	37833	35805	32286	33486
durchschnittl. täglich	Eiweiss	gr	35	37	54	42	35	53
	Fett	gr	15	14	14	14	13	11
	Kohlehydrate		163	219	220	201	194	192
	Kalorien		1098	1181	1261	1180	1086	1102

Zulagekartenempfänger

Zulagekarte A	Pers.	26210	24488	26192	25630	24705	-
Schwerarbeiter I		11435	11930	11796	11720	10164	7599
Schwerarbeiter II		11538	11983	12604	12042	10725	8803
Schwerarbeiter III		1140	1166	1291	1199	1217	973
Schwerarbeiter IV		9	9	9	9	9	4
werdende u. stillende Mütter		1634	1600	1600	1611	1564	1273

Lebenshaltungskostenindex 1)  
einer 5-köpfigen Familie  
Normalverbraucher (1938 = 100)

Gesamtlebenshaltung		130,2	123,4	128,3	127,4	121,1	-
davon Ernährung		147,3	128,4	139,2	138,3	120,3	-
Bekleidung		119,0	118,9	118,9	118,9	119,0	-
Heizung u. Beleuchtg.		116,8	116,8	116,8	116,8	123,1	-
Wohnung		100,0	100,0	100,0	100,0	100,0	100,0
Verschiedenes		147,9	147,9	147,9	147,9	148,1	-

1) Die Berechnung für Monat Juni erfolgte bis einschl. 20. Juni noch in Reichsmarkwährung

E r n ä h r u n g	April	Mai	1948		1947	
			Juni	II. Vier- teljahr	I. Vier- teljahr	II. Vier- teljahr
<u>Schlachthof Freiburg i. Br.</u>						
Aufgetrieben wurden						
Stück Großvieh	746	718	444	636	706	775
Kälber	417	570	705	564	569	1147
Schafe	54	123	63	80	37	116
Schweine	1	1	2	1	29	503
Pferde	5	7	10	7	10	6
insgesamt	1223	1419	1224	1289	1351	2547
Für den zivilen Verbraucher- kreis wurden geschlachtet						
Stück Großvieh	367	215	193	258	356	304
Kälber	163	130	108	134	231	145
Schafe	18	24	13	18	8	24
Schweine	5	2	1	3	21	25
Pferde	5	7	10	7	10	6
insgesamt	558	378	325	420	626	504
Durchschnittsschlachtgewichte der geschlachteten Tiere						
kg Großvieh	195	187	197	193	198	-
Kälber	23	24	23	23	25	-
Schafe	15	22	20	19	17	-
Schweine	30	24	24	26	29	-
Pferde	198	158	180	179	198	-
<u>Breisgau Milchzentrale G.m.b.H.</u>						
Milchanlieferung insges.	Ltr. 1191637	1537766	1688871	1473124	1399272	1001247
davon war Rahm 1)	391850	458150	419273	423091	59696	69336
Milch	799787	1079614	1270618	1050033	932395	931911
Anzahl der Sammelstellen	219	219	219	219	219	276
Absatz an Trinkmilch in Ltr.						
Vollmilch	715018	709156	789284	737819	667971	660211
E-Milch	153780	362581	327890	281417	156679	249704
Tagesdurchschnitt in Ltr.						
Vollmilch	23834	22876	26309	24339	22021	22008
E-Milch	5126	11696	10930	9251	8461	8345
Verarbeitung der angelieferten Milch in v.H. nach Wert						
Vollmilch	49,23	41,64	36,04	42,30	40,37	41,24
E-Milch	5,67	11,38	7,97	9,34	8,33	7,59
Buttermilch	1,82	2,30	2,90	2,34	1,59	1,93
Rahm	0,04	0,03	0,04	0,04	0,03	0,04
Quark	0,21	0,35	0,26	0,27	0,17	0,31
Käse	-	-	-	-	-	-
Markenbutter	38,60	34,83	48,14	40,52	41,49	42,58
Landbutter	4,13	1,82	3,93	3,29	2,51	5,93
Butterschmalz	0,30	7,65	0,72	2,89	5,08	0,35
Buttermilchpulver	-	-	-	-	0,41	0,04

1) in Milch umgerechnet

Sozialstatistik		1948			1947	
	April	Mai	Juni	II. Vierteljahr	I. Vierteljahr	II. Vierteljahr

Kleinhandelspreise (RM je kg)

Roggen- od. Weizenmischbrot		-.40	-.40	-.40	-.40	-.40	-.40
Weizenbrot (Weißbrot)		-.46	-.46	-.46	-.46	-.46	-.46
Brötchen (Wassergebäck)	Stck.	-.04	-.04	-.04	-.04	-.04	-.04
Roggenmehl		-.40	-.40	-.40	-.40	-.40	-.40
Weißmehl		-.46	-.46	-.46	-.46	-.46	-.46
Rindfleisch		2.20	2.20	2.20	2.20	2.20	2.20
Kalbfleisch		2.32	2.32	2.32	2.32	2.32	2.32
Schweinefleisch		2.10	2.10	-	2.10	2.10	-
Blut- oder Leberwurst		-.70	-.70	-.70	-.70	-.70	-.90
Merlen		1.60	1.60	1.60	1.60	-	1.75
Sa.zheringe		1.30	1.30	1.30	1.30	-	1.30
Salzsardinen		3.20	3.20	3.20	3.20	-	-
grüne Heringe		-	-	-	-	-.74	-
Gemüse		-	-	-	-	-	-.30
Kartoffeln		-.14	-.14	-.14	-.14	-.13	-.18
Weizengriß		-.44	-.44	-.44	-.44	-.44	-.46
Häferflocken		-	1.-	1.-	1.-	1.04	1.04
Teigwaren		-.94	-.94	-.94	-.94	-.93	-.94
Hülsenfrüchte (Bohnen)		1.08	1.08	1.08	1.08	1.08	-.92
Zucker		1.14	1.14	1.14	1.14	1.16	1.16
Kaffee-Ersatz		2.60	2.60	2.60	2.60	2.60	1.30
Einheitsseife	Stck.	-.14	-.14	-.14	-.14	-.14	-.14
Schwimmseife	"	-.15	-.15	-.15	-.15	-.15	-.15
Vollmilch	Ltr.	-.30	-.30	-.30	-.30	-.30	-.30
E-Milch	"	-.18	-.18	-.18	-.18	-.18	-.18
Markenbutter		4.-	4.-	4.-	4.-	4.-	4.-
Halbfettkäse		1.82	1.82	1.82	1.82	2.08	1.93
Eier	Stck.	-.14	-.14	-.14	-.14	-.14	-.14
Einfachbier	3/10	-.33	-.33	-.33	-.33	-.33	-.33
Exportbier	"	-.33	-.33	-.33	-.33	-.33	-.33
Selterswasser	Fl.	-.35	-.35	-.35	-.35	-.35	-.35
Brennholz selbstaufbereitet (Gebühr)	Ster	30.-	30.-	30.-	30.-	30.-	30.-
Elektrischer Strom	kw	-.35	-.35	-.35	-.35	-.35	-.35
Kochgas	cbm	-.17	-.17	-.17	-.17	-.17	-.17
Herrenanzug		101.-	101.-	88.-	101.-	101.-	105.-
Herrenschuhe (Leder)		27.65	27.90	27.90	27.90	26.-	26.50
Herrenhemd m. Kragen		16.-	16.-	16.-	16.-	16.-	14.65
Frauenkleid (Kunstseide)		44.60	44.60	44.60	44.60	44.60	42.50
Frauenschuhe (Leder)		24.30	24.50	24.50	24.50	22.45	24.50

Sozialstatistik	April	Mai	Juni	1948		1947
				II. Vierteljahr	I. Vierteljahr	II. Vierteljahr
Fürsorgeleistungen des städt. Wohlfahrtsamtes						
I. In laufender offener Fürsorge stehende Personen						
Kriegsbeschädigte und Kriegshinterbliebene	229	226	224	226	225	265
Sozialrentner	985	986	953	975	994	1089
Kleinrentner	194	194	189	192	198	213
Gleichgestellte	789	732	756	759	856	1400
Notunterstützungsempfänger						
a) ehem. Einsatzfamiliennotunterstützung	2713	2224	2206	2381	3090	3959
b) ehem. Räumungsfamiliennotunterstützung	54	52	50	52	18	171
c) Nutzungsgeschädigte	77	75	79	77	74	65
Flüchtlinge	119	108	88	105	125	124
Opfer des Nationalsozialismus	122	118	125	122	1077	770
Hilfsbedürftige Minderjährige	413	462	380	418		
allg. sonstige Fürsorge	550	490	480	507		
Wochenfürsorge	3	1	3	2		
Zusammen	6248	5858	5533	5846	6656	8016
II. In dauernder geschlossener Fürsorge stehende Personen						
Kriegsbeschädigte und Kriegshinterbliebene	17	18	18	18	15	18
Sozialrentner	210	209	206	208	203	180
Kleinrentner	30	32	32	31	31	33
Gleichgestellte	10	10	11	10	-	181
Notunterstützungsempfänger						
a) ehem. Einsatzfamiliennotunterstützung	33	31	30	31	42	53
b) ehem. Räumungsfamiliennotunterstützung	3	4	5	4	-	1
c) Nutzungsgeschädigte	-	3	3	2	-	-
Flüchtlinge	14	12	11	12	8	8
Opfer des Nationalsozialismus	-	-	-	-	583	436
Hilfsbedürftige Minderjährige	360	333	349	347		
allg. sonstige Fürsorge	209	209	182	200		
Wochenfürsorge	-	-	-	-		
Zusammen	886	861	847	865	887	911

S o z i a l s t a t i s t i k	April	Mai	1948		1947	
			Juni	II. Vier- teljahr	I. Vier- teljahr	II. Vier- teljahr

Aus Kriegsgefangenschaft heim-  
gekehrte Freiburger

Heimkehrer überhaupt	117	129	149	395	493	410
davon wurden entlassen aus:						
amerik. Gefangenschaft	-	-	-	-	7	68
englischer Gefangenschaft	27	60	26	113	90	106
französ. Gefangenschaft	56	31	57	144	304	209
russischer Gefangenschaft	34	38	65	137	87	27
sonstiger Gefangenschaft	-	-	-1	-1	5	-
Von den Entlassenen waren						
krank oder verwundet insges.	24	24	34	82	89	156
aus amerik. Gefangenschaft	-	-	-	-	-	6
engl. Gefangenschaft	1	-	-	1	5	14
franz. Gefangenschaft	2	-	3	5	2	109
russ. Gefangenschaft	21	24	31	76	81	27
sonst. Gefangenschaft	-	-	-	-	1	-
Von den Entlassenen standen im						
Alter von unter 20 Jahren	-	-	-	-	-	9
20 bis 40	73	84	113	270	344	243
über 40	44	45	36	125	149	158

Berufliche Gliederung

Landwirtschaft, Gärtnerei, Tierzucht	5	5	6	16	17	5
Bergbau	-	-	-	-	1	3
Steine und Erden	1	-	-	1	-	2
Eisen-, Stahl- u. Metallwaren	3	8	8	19	14	24
Metallhütten u. Halbzeugwerke	-	-	2	2	-	-
Maschinen- und Fahrzeugbau	5	8	7	20	39	23
Elektrotechnik	3	4	8	15	19	15
Feinmechanik u. Optik	4	4	6	14	16	11
Chemische Industrie	-	1	2	3	2	2
Textilindustrie	1	-	-	1	1	-
Papier-, Druck-, Fotogewerbe	3	3	4	10	20	12
Gummi-, Leder-, Linoleumindustrie	1	1	-	2	4	2
Holz- u. Schnitzstoffgewerbe	2	3	4	9	18	15
Musikinstrumente, Spielwaren	1	-	-	1	2	-
Nahrungs- u. Genußmittel	5	3	7	15	21	12
Bekleidungsgewerbe	4	4	9	17	12	6
Baugewerbe	15	11	14	40	39	28
Wasser-, Gas-, Elektrizität	-	-	-	-	-	3
Groß-, Ein- u. Ausfuhrhandel	-	-	-	-	-	1
Einzelhandel, kfm. Gewerbe	14	26	22	62	80	50
Verlagswesen, Vermittlung	1	4	-	5	-	2
Geld-, Bank-, Börsenwesen	1	2	3	6	10	5
Versicherungswesen	-	-	-	-	2	-
Nachrichten u. Verkehrswesen	13	9	9	31	45	35
Gaststättengewerbe	-	1	1	2	11	6
Verwaltung (Behörden)	3	2	3	8	17	39
Wirtschaft- u. Sozialorganisation	-	-	-	-	-	3
Wirtschaft u. Rechtsberatung	-	-	-	-	1	1
Kultur- Bildung- Unterricht	7	8	16	31	34	60
Erziehung (Studenten, Geistliche)	-	-	-	-	-	-
Volks- u. Wohlfahrtspflege	3	4	3	10	10	22
sonstige u. ohne Beruf	22	18	15	55	58	23

Sozialstatistik	1948			1947		
	April	Mai	Juni	II. Vier- teljahr	I. Vier- teljahr	II. Vier- teljahr
<u>Kriegsgefangene und Vermisste</u> (Militär und Zivilpersonen)						
Kriegsgefangene insgesamt	1190	1128	1029	1029	1295	-
davon befinden sich in						
Frankreich u. Kolonien	341	324	298	298	400	-
der frz. Besatzungszone	36	32	28	28	38	-
England und Kolonien	112	87	70	40	133	-
der engl. Besatzungszone	3	3	3	3	3	-
USA	1	1	1	1	1	-
der US-Zone	5	5	5	5	5	-
Sowjetrussland	612	593	541	541	633	-
der russ. Zone	1	1	1	1	1	-
Polen	14	15	15	15	14	-
sonstigen Ländern	65	67	67	67	67	-
Vermisste insgesamt	2034	2029	2028	2028	2047	-
Wehrmachtsangehörige männlich	1905	1900	1899	1891	1918	-
weiblich	3	3	3	3	3	-
Zivilpersonen männlich	56	56	56	56	56	-
weiblich	63	63	63	63	63	-
Politisch verfolgte Zivilpers.						
männlich	5	5	5	5	5	-
weiblich	2	2	2	2	2	-
<u>Freiburger Notküchen</u> 1)						
Ausgegebene Frühstücke	1086	1257	1722	1355	5015	4625
Mittagessen	31623	33284	30691	31866	172616	127037
Abendessen	17736	5337	10168	11080	93066	91775
Einzeluppen	31681	37648	26060	31796	195021	64352
Port. Insges.	82126	77526	68641	76098	465718	287789
<u>Mitgliederstand der Krankenkassen</u>						
Allg. Ortskrankenkasse insg.	52535	53370	53590	53165	51965	48323
davon männlich	34598	35349	35149	35032	34151	34261
weiblich	17937	18021	18441	18133	17813	13862
Zusatzkrankenkassen insges. 2)	5031	4955	5578	5188	5107	7186
davon männlich	2082	2065	2317	2155	2087	3559
weiblich	2949	2890	3261	3033	3020	3627

1) Berichtende Notküchen:

Adelhauserküche, Dreikönigsküche, Paulusküche, Gewerkschaftshaus und Haslach

2) Berichtende Zusatzkassen:

Deutsche Angestellten-Krankenkasse, Kfm. Krankenkasse, Schwäbisch-Gmünder Ersatzkasse, Barmer Ersatzkasse, Berufskrankenkasse der Behörden und Büroangestellten

G e s u n d h e i t s w e s e n	1948			1947	
	April	Mai	Juni	II.Vier- teljahr	I.Vier- teljahr

Krankenbewegung in den Freiburger Krankenanstalten

a) Universitätskliniken

Anzahl der Anstalten	10	10	10	10	10	-
Anzahl der Betten	1694	1694	1694	1694	1539	-
Krankenanzahl am Anfang des Monats	1314	1462	1472	1314	1034	-
davon männlich	673	745	724	673	-	-
weiblich	641	717	748	641	-	-
Zugang im Laufe des Monats	1767	1614	1669	5050	4996	-
davon männlich	865	777	826	2468	-	-
weiblich	902	837	843	2582	-	-
Abgang im Laufe des Monats	1619	1604	1735	4958	4679	-
a. durch Entlassung	1557	1549	1664	4770	4498	-
davon männlich	759	762	801	2322	-	-
weiblich	798	787	863	2448	-	-
b. durch Tod	62	55	71	188	181	-
männlich	34	36	44	114	-	-
weiblich	28	19	27	74	-	-
Krankenanzahl am Ende des Monats	1462	1472	1406	1406	1351	--
Verpflegungstage insges.	45075	46156	44896	136127	133967	

b) Private Krankenanstalten

Anzahl der Anstalten	5	5	5	5	5	6 <sup>1)</sup>
Anzahl der Betten	444	444	440	443	464	482
Krankenanzahl am Anfang des Monats	358	386	421	358	343	427
davon männlich	115	124	112	115	120	159
weiblich	243	262	309	243	223	268
Zugang im Laufe des Monats	639	722	675	2036	2229	2269
davon männlich	148	164	175	487	645	596
weiblich	491	558	500	1549	1584	1673
Abgang im Laufe des Monats	611	687	648	1946	2193	2244
a. durch Entlassung	596	672	634	1902	2130	2197
männlich	130	166	164	460	614	586
weiblich	466	506	470	1442	1516	1611
b. durch Tod	15	15	14	44	63	47
männlich	14	9	5	28	24	24
weiblich	1	6	9	16	39	23
Krankenanzahl am Ende des Monats	386	421	448	448	379	452
männlich	124	112	118	118	127	145
weiblich	262	309	330	330	252	307
Verpflegungstage insges.	12757	13128	10884	36769	38892	40485

Berichtende private Anstalten

Vinzentiushaus  
 Josefskrankenhaus  
 St. Elisabeth (ohne Säuglingsbetten)

Diakonissenhaus  
 Lorettokrankenhaus

1) mit Klinik Prof. Hegar

Gesundheitswesen	April	Mai	1948 Juni	II. Vier- teljahr	I. Vier- teljahr	1947 II. Vier- teljahr
<u>Altersheim Kartaus und Waisen- haus Günterstal</u>						
Bestand am 1. des Monats	363	373	369	363	355	343
davon männlich	166	176	174	166	161	165
weiblich	197	200	195	197	194	178
Verpflegungstage insges.	10890	11594	11160	33644	33290	31881
davon männlich	4980	5456	5220	15656	14858	15572
weiblich	5910	6138	5940	17988	18432	16309
durchschnittl. täglich verpflegt	363	374	372	370	363	354
Zugang im Laufe des Monats	48	27	30	105	89	94
Abgang im Laufe des Monats	38	31	32	101	81	68
davon gestorben	3	2	1	6	15	12
Bestand am Ende des Monats	373	369	367	367	363	369
Zahl der Betten	373	373	373	373	373	372
Bettenbelegung in v.H.	100	98,9	98,4	98,4	97,3	99,2
<u>Hilfeleistungen des Bad. Roten Kreuzes</u>						
Hilfeleistungen bei:						
Krankentransporte insge.	755	722	677	2154	2096	1852
davon innerhalb der Stadt	679	617	566	1862	1829	1618
nach auswärts	76	105	111	292	267	234
sonstigen Veranlassungen und Unfällen insges.	25	20	28	73	45	47
davon bei:						
Aufzügen, Versammlungen und dergl.	-	-	-	-	-	-
Gift- u. Gasschäden (Selbstmorde)	5	1	1	7	9	9
Eisenbahnunfällen	-	-	-	-	-	-
Fabrikbetriebsunfällen	3	-	-	3	1	1
Straßenunfällen	6	7	15	28	16	21
Gebirgs- und Sportunfällen	-	-	-	-	-	-
Sonstige Unfälle	11	12	12	35	19	16
<u>Städt. Badeanstalten</u>						
Zahl der geöffneten Badeanstalt.	5	5	5	5	12	12
davon waren Schwimmbäder	4	4	4	4	4	4
Zahl der abgegebenen Bäder insg.	15127	13429	46950	75506	36742	77755
davon waren Hallen- u. Schwimmbäder	15127	13429	44536	73092	36742	77755
Brausebäder	-	-	440	140	4	-
Wannen- u. med. Bäder	-	-	2274	2274	-	-
Besucherzahl in den Schwimm- bädern insges.						
Marienbad	-	-	10892	10892	-	-
Lorettobad	-	-	19877	19877	-	-
Strandbad	-	-	6952	6952	-	-
Bad St. Georgen	-	-	6815	6815	-	-



V e r k e h r	1948			1947	
	April	Mai	Juni	II.Vier- teljahr	I.Vier- teljahr

Verkehr beim Postamt Freiburg

Eingegangen:

Pakete ohne Wertangabe	26847	25033	24427	76307	83098	55025
Briefe ohne Wertangabe	2793385	2527588	2561313	7882286	8526892	-
Briefe, Pakete u. Kästchen mit Wertangabe	957	970	970	2897	2307	1140
Päckchen bis 2 kg	22856	20105	19218	62179	70262	66960

Aufgegeben:

Pakete ohne Wertangabe	26242	22513	19692	68447	74866	41001
Briefe ohne Wertangabe	2433488	2407782	2267309	7108579	8113307	-
Briefe, Pakete u. Kästchen mit Wertangabe	1178	1070	1153	3401	2747	901
Päckchen bis 2 kg	12884	14120	11328	38332	38361	32220

Eingerechene Postnachnahme-  
sendungen

6236	7273	6901	20410	17739	10119
------	------	------	-------	-------	-------

Postanweisungen

Stck. 32662 27997 38861 99520 87373 58560

u. Zahlkarten

eingez. Betr. 5070751 4080336 5050568 14201655 10459370 5771680

Zahlungsanweisungen

Stck. 21560 18293 25468 65321 57308 46877

ausgez. Betr. 3472308 3057901 4757979 11280188 8617999 5660419

Von den Verlagspostanstalten

abgesetzte Zeitungsnummern 109385 119415 112300 341100 295853 175984

Telegramme

aufgegeben 19330 14115 20556 54001 50973 42189

eingegangen 13559 19642 13118 46319 34672 33958

Zahl der von der Fernsprechan-  
stalt vermittelten Gespräche

231498 230999 230999 693496 632173 411146

Rundfunkteilnehmer am letzten  
Montagstag

18008 18188 18334 54530 17810 15615

Zahl der Fernsprechanschlüsse

977 1022 1036 3035 973 879

Schauinslandbahn A.-G.

Zahl der beförderten Personen

auf der Seilbahn 11143 29181 15765 56089 50710 57083

Autolinie 11230 13486 8488 33204 32935 29370

Zahl der betriebsfähigen

Kabinen 10 10 10 10 11 10

Autobusse 2 2 2 2 2 2

V e r k e h r	1948			1947		
	April	Mai	Juni	II. Vier- teljahr	I. Vier- teljahr	II. Vier- teljahr
<u>Städt. Straßenbahn</u>						
Betriebslänge des Schienennetzes km	18,7	18,7	18,7	18,7	18,7	18,2
Anzahl der betriebsfähigen						
Triebwagen	33	32	32	32	31	34
Beiwagen	13	13	13	13	13	13
Zurückgelegte Strecken in km						
Triebwagen	116158	122568	115673	354399	297180	328732
Beiwagen	50684	58900	55650	165234	138854	146728
Trieb- u. Beiwagen	166842	181468	171323	519633	436034	475460
Tagesmittel	5561	5853	5710	17124	5391	5223
Beförderte Personen insges.	2747458	3152389	2447197	8347044	7536352	7853695
je Tag	91582	101689	81573	274844	92955	86262
je km	16,46	17,37	14,28	16,03	17,23	16,47
von den Personen wurden beför- der auf:						
Einzelfahrschein	150121	176641	137152	463914	360915	571857
6-er Karten	1265130	1425474	1177122	3867726	3011370	3623754
Schülerhefte	160395	90030	74415	264840	284535	267000
Wochenhefte	208572	201324	181548	591444	631572	436164
Monatshefte	97320	101760	95160	294240	155520	330560
Monatskarten	925920	1157160	781800	2864880	2992440	3614360
<u>Städt. Autobuslinien</u>						
Linienlänge in km	14,7	14,7	14,7	14,7	14,7	13,3
Anzahl der betriebsfähigen						
Autobusse	6	7	7	7	6	5
Anhänger	2	3	3	3	2	2
Zurückgelegte Strecken in km						
Autobusse	12160	11081	12647	35889	31364	29750
Anhänger	4906	4573	5266	14745	12406	12626
Autobusse u. Anhänger	17067	15654	17913	50634	43770	42376
Tagesmittel	655	610	686	650	591	606
Beförderte Personen insges.	166318	152924	135674	454916	450557	550929
je Tag	6396	6924	4846	6022	6095	7883
je km	9,74	9,76	7,09	8,86	10,29	13,03
Von den Personen wurden beför- der auf:						
Einzelfahrschein	6194	6283	5867	18344	14873	21145
6-er Karten	47556	45408	44916	137880	112968	112428
Schülerhefte	12000	10305	9675	31980	30135	44040
Wochenhefte	41208	34608	32256	108072	113016	149076
Monatshefte	2360	2200	2040	6600	4720	5720
Monatskarten	57000	54120	40920	152040	1074840	218520

V e r k e h r	April	Mai	1948			1947	
			Juni	II. Vier- teljahr	I. Vier- teljahr	II. Vier- teljahr	

### Kraftfahrzeugbestand

(Fahrzeuge mit Verkehrsgenehmigung)

Krafträder	768	781	804	784	841	721
Personenwagen	734	664	687	695	827	861
Autobusse	29	30	32	30	27	21
Lastkraftwagen insgesamt	727	731	741	733	690	638
davon bis 1 to	362	363	367	364	339	323
über 1 to	365	368	374	369	351	315
Zugmaschinen	74	84	86	81	84	74
Sonderfahrzeuge 1)	49	49	49	49	46	45
Insgesamt	2381	2339	2399	2372	2515	2360

### Straßenverkehrsunfälle

(nach Mitteilungen der Polizeidirektion)

Unfälle überhaupt	22	23	24	69	75	69
bei den Unfällen wurden						
Personen getötet	3	1	3	7	3	6
verletzt	13	13	14	40	51	50
unter den Verletzten waren						
leicht verletzt	10	10	11	31	40	37
schwer verletzt	3	3	3	9	11	13

Ort der Unfälle:

Altstadt I	1	3	5	9	3	7
Altstadt II	2	4	1	7	7	6
Neuburg	-	1	-	1	4	1
Herdern	-	2	2	4	9	7
Nordwest	2	1	-	3	2	6
Zähringen	1	2	-	3	-	3
Oberau	-	2	1	3	-	1
Oberwiehre	4	-	2	6	5	5
Waldsee	2	2	1	5	5	6
Littenweiler	-	-	-	-	1	1
Untervehre	1	2	5	8	14	8
Mittelwiehre	4	1	3	8	2	6
Günterstal	1	-	-	1	1	1
Stühl. Beurbarung	-	-	-	-	1	1
Stühl. Eschholz	-	1	1	2	2	2
Alt-Stühlinger	-	-	-	-	2	1
Freiburg-West	-	-	-	-	-	-
Alt-Betzenhausen	-	-	-	-	-	-
Frbg.-West (Siedlung)	-	-	-	-	-	-
Haslach	2	1	3	6	12	4
St. Georgen	2	1	-	3	3	3
Insgesamt	22	23	24	69	75	69

1) Das sind Fahrzeuge für Feuerlöschzwecke, Straßenreinigung, Müllabfuhr, Krankentransporte.

V e r k e h r	1948			1947		
	April	Mai	Juni	II. Vier- teljahr	I. Vier- teljahr	II. Vier- teljahr
<u>Fremdenverkehr in Freiburg</u>						
Zahl der Fremden insgesamt	6724	5447	4752	16923	17333	13483
davon Ausländer	374	368	351	1093	718	260
Zahl der Übernachtungen insges.	10139	9110	7212	26461	23769	18206
davon Ausländer	730	865	723	2318	1327	459
<u>Die Ausländer nach Herkunfts-</u>						
<u>land:</u>						
Großbritannien u. Irland	-	2	2	4	-	4
Schweiz	19	18	12	49	41	38
Niederlande	7	4	2	13	6	9
Amerika	3	6	2	11	3	7
Frankreich	17	19	7	43	43	22
Italien	7	2	2	11	12	8
Österreich	42	27	39	108	39	35
Skandinavien	-	-	-	-	1	4
sonstige Länder	279	290	285	857	573	133
insgesamt	374	368	351	1093	718	260
<u>Vorhandene Betten</u>						
in Hotels	88	89	89	89	-	-
Gasthäuser	90	94	90	91	-	-
Pensionen	45	34	42	40	-	-
sonstige Unterkünfte <sup>1)</sup>	212	212	212	212	-	-
insgesamt	435	429	433	432	-	-
<u>Städt. Verkehrsamt</u>						
Auskünfte wurden erteilt insg.	6150	6400	5300	17850	14050	18750
davon mündlich	5650	5700	4500	15850	12300	17500
schriftlich	500	700	800	2000	1750	1250
Vermittelte Unterkünfte	3200	3100	2000	8300	7800	11500
<u>Städt. Plakatanstalt</u>						
Zahl der Anschlagstellen	100	100	100	100	100	100
Aufträge	158	146	140	444	331	-
Einnahmen in RM	9483,57	7501,17	9004,00	25988,74	18590,60	12393,-
<u>Schwarzwald-Reisebüro</u>						
Verkaufte Eisenbahnfahrkarten	23367	20155	16307	59829	48707	42732
Verkaufte Karten für Kraftpostl.	1140	1158	1170	3468	249	1880
LKW und Sonderfahrten	-	-	-	-	267	278
beförderte Personen	-	-	-	-	3514	4285
Vermittelte Unterkünfte	470	680	1140	2290	421	263
Erteilte Auskünfte	19000	17500	24000	60500	54000	8140

1) Übernachtungsheime, Massenquartiere, Bunkerhotel

S o n s t i g e s	1948			1947		
	April	Mai	Juni	II. Vier- teljahr	I. Vier- teljahr	II. Vier- teljahr
<u>Feuerlöschwesen</u>						
Zahl der Brände überhaupt	4	1	5	10	26	14
davon waren Kaminbrände	1	-	-	1	1	1
Kleinf Feuer	2	1	2	5	16	7
Mittelfeuer	1	-	2	3	7	5
Großfeuer	-	-	1	1	2	1
Zeit der Brände						
von 6 <sup>00</sup> - 18 <sup>00</sup> Uhr	2	-	4	6	15	10
von 18 <sup>00</sup> - 6 <sup>00</sup> Uhr	2	1	1	4	11	4
<u>Bestattungen</u>						
Erdbestattungen						
auf dem Hauptfriedhof	78	90	87	255	318	275
in den Vorortfriedhöfen	15	15	11	41	49	29
in dem israelit. Friedhof	-	-	-	-	1	1
Feuerbestattungen						
Überführungen	51	38	51	140	141	129

### Wetterübersicht

(mitgeteilt von der Wetterwarte  
Freiburg am Flughafen)

	April	Mai	Juni
Normale Temperatur °C	9,8	14,0	17,3
Monatsmittel der Temperatur °C	10,8	14,9	16,8
Höchste Temperatur	26,7	27,4	32,5
am:	21.4.48	17.5.48	10.6.48
Tiefste Temperatur	0,6	4,4	5,6
am:	12.4.48	21.5.48	1.6.48
Mittleres Maximum	16,5	20,9	22,3
Mittleres Minimum	4,8	8,5	11,0
Normalwert der monatlichen			
Niederschlagssumme mm	72,0	91,6	105,9
monatl. gefallener Niederschl. mm	61,4	46,9	177,4
Höchster Niederschlag in 24 Std. mm	13,2	9,5	58,9
am:	9.4.48	27.5.48	16.6.48
Niederschlägen an Tagen	14	15	17
Schneefall an Tagen	-	-	-
Frosttage (0° oder tiefer)	-	-	-
Eistage (Minimum 0° oder tiefer)	-	-	-
Boden mit mindest 50 % Schnee bedeckt	-	-	-
Tage mit Nebel	1	4	-
Tage mit Hagel	-	-	2
Tage mit Gewitter	1	5	11
Sommertage (mehr als 25 ° C)	1	4	11
Hitzetage (mehr als 30 ° C)	-	-	6

## Die Kriegsschäden an Gebäuden in Freiburg i. Br.

---

Die Feststellung der durch Fliegerangriffe verursachten Zerstörungen und Schäden an Gebäuden erweist sich in den schwer heimgesuchten Städten als ausserordentlich schwierig. Eine exakte Erfassung, die zugleich den Zerstörungsgrad der betroffenen Anwesen zu berücksichtigen hat, erfordert eine umfangreiche Nachforschung von Haus zu Haus unter zu Hilfenahme von Häuserkarteien, Adressbüchern und sonstigen Unterlagen; vielfach sind die dazu notwendigen Hilfsmittel der Zerstörung anheimgefallen und ihre Rekonstruktion ist mit großem Zeitaufwand und erheblichen Kosten verbunden. Das städtische Wiederaufbaubüro ist zur Zeit mit der Feststellung der Kriegsschäden an Gebäuden und Wohnungen beschäftigt. Die Fertigstellung dieser Unterlagen wird jedoch noch geraume Zeit in Anspruch nehmen.

Für die größeren Städte Nordbadens ist bereits vor einigen Monaten eine Statistik der Kriegsschäden an Gebäuden veröffentlicht worden.<sup>1)</sup> Sie gibt Auskunft über Art und Schadensgrad der zerstörten Gebäude sowie über die Werteinbuße an Gebäudeversicherungswert. Ohne den genauen Ermittlungen des Wiederaufbaubüros der Stadt Freiburg vorgreifen zu wollen, hat das Statistische Amt unter teilweise anderen gearteten Voraussetzungen, als sie für nordbadische Städte vorliegen, eine Schadensberechnung aufgestellt, die zu nachstehenden Ergebnissen geführt hat.

Für einen zwischenörtlichen Vergleich kann am ehesten die Feuerversicherungskartei herangezogen werden, da der Wertbemessung für die Feuerversicherung die Baupreise von 1914 und nicht die Einheitswerte zugrunde liegen, die vielfach noch nicht den Unterschied des Grundstückswertes vor und nach dem Schadensfall eindeutig erkennen lassen. Andererseits bleiben bei der Verwendung des Feuerversicherungswertes unberücksichtigt: Der Bodenwert, die Aussenanlagen (z.B. Hofmauern, Einfriedungen, Hofböden), der Erdausbau der Gebäude, die Fundamente sowie die äusseren Kellermauern soweit sie im Boden liegen, ferner die im Boden liegenden Hausentwässerungsanlagen, die fast überwiegend zerstört oder stark beschädigt worden sind.

### Die Kriegsschäden an Gebäuden

ohne Wohnungseinrichtungen, Betriebseinrichtungen und ohne Betriebsvermögen

#### Übersicht 1

Stadt	Zahl der versicherten Gebäude				Gebäudevers. wert (Baupreise 1914 in 1000 M)		Einbuße an Wert durch Zerstörung	
	vor	nach	Rückgang		vor	nach	in	v.H.
	dem Schadensfall	Schadensfall	Zahl	v.H.	dem Schadensfall	Schadensfall	1000 M	
Freiburg	10803	8894	1909	17,7	414856,0	295231,4	119624,6	28,9
Mannheim	23216	17155	6061	26,1	890865,7	486058,3	404807,4	45,4
Karlsruhe	16798	10764	6034	35,9	632639,5	428285,4	204354,1	32,3
Heidelberg	9021	8500	521	5,8	299811,6	298447,6	1364,0	0,5
Pforzheim	8737	5391	3346	38,3	260350,0	90086,8	170263,2	65,4
Bruchsal	2275	1369	906	39,8	59975,8	28709,4	31266,4	52,1

Die hier errechnete Werteinbuße kommt einer Mindestzahl gleich, da sicherlich viele Eigentümer leicht beschädigter Gebäude davon abgesehen haben, eine Herabsetzung der Gebäudeversicherungssumme zu beantragen. Naturgemäß geht die Aufräumung nur sehr langsam vonstatten, sodaß im Verlauf der Jahre seit dem Schadensfall nicht unerhebliche Schäden an minder schwer betroffenen Gebäuden hinzugekommen sind, die eine erhöhte Wertminderung zur Folge haben.

<sup>1)</sup> "Versuch einer Statistik der Kriegsschäden an Gebäuden in Nordbaden" von Dr. E. Sexauer in "Statistische Monatshefte Württemberg-Baden" II. Jahrg. Heft 3 1948.

Art und Zerstörungsgrad der beschädigten Gebäude in Freiburg/Br.

Anders als in den nordbadischen Städten ist für Freiburg die Aufgliederung der beschädigten Gebäude nach dem Gebäudezweck und dem Umfang ihrer Zerstörung ermittelt worden. Da Zählungsergebnisse für eine Trennung nach landwirtschaftlichen Anwesen und gewerblich genutzten Grundstücken nicht vorliegen, mußte auf deren Nachweisung verzichtet werden. Auf Grund einer in den Kriegsjahren aufgestellten Übersicht über die auf Freiburg erfolgten Luftangriffe beziffert sich die Gesamtzahl der Schadensfälle an Gebäuden und sonstigen baulichen Anlagen auf 5837. Ihre Verteilung nach Art und Schadensgrad ergibt folgendes Bild:

Übersicht 2

Art der Zerstörung und beschädigten Ge- bäude und Bauanlagen	Insgesamt		Festgestellter Schadensgrad								
	Zahl	v.H.	Total		schwer		mittelschwer		leicht		
			80 = 100 %	Zahl v.H.	50 = 80 %	Zahl v.H.	30 = 50 %	Zahl v.H.	5 = 30 %	Zahl v.H.	
Wohngebäude	Zahl	5615	96,2	1833	95,9	790	94,6	702	96,3	2290	97,0
	v.H.	100		32,6		14,1		12,5		40,8	
Öffl. Gebäude	Zahl	94	1,6	33	1,7	23	2,8	9	1,2	29	1,2
	v.H.	100		35,1		24,5		9,6		30,8	
Industrie- anlagen	Zahl	94	1,6	27	1,4	19	2,3	14	1,9	34	1,4
	v.H.	100		28,7		20,2		14,9		36,2	
Sonst. Bauten u. Bauanlagen	Zahl	34	0,6	18	1,0	3	0,3	4	0,6	9	0,4
	v.H.	100		52,9		8,8		11,8		26,5	
Insgesamt	Zahl	5837	100	1911	100	835	100	729	100	2362	100
	v.H.	100		32,7		14,3		12,5		40,5	

Von allen Gebäudearten wurden die Wohngebäude am schwersten betroffen (96,2 v.H.) und von diesen wiederum sind fast ein Drittel total zerstört. Daraus ergibt sich; daß die hauptsächlichste Wertminderung an Wohngebäuden eingetreten ist. Gleichwohl darf der an den übrigen Gebäudegruppen entstandene Verlust nicht unterschätzt werden. Für eine eingehendere Beurteilung jedoch reichen die vorliegenden Unterlagen nicht aus; nach Fertigstellung der vom Wiederaufbau-büro vorbereiteten Häuserkartei wird sich ein genaueres Bild über den Schadensumfang an den Gebäuden ergeben. Um einen besseren Überblick über den verursachten Häuserschaden zu gewinnen, mögen folgende Zahlen zur Abrundung dienen. Von der Gesamtzahl der in Freiburg vorhandenen Gebäude (11048 = 100 v.H.) ist nicht ganz die Hälfte (52110 = 47,2 v.H.) unbeschädigt geblieben, die übrige Hälfte nämlich 5837 = 52,8 v.H. zerstört oder beschädigt worden, wobei 1911 Gebäude (17,3 v.H.) der völligen Vernichtung anheimgefallen sind. Der Unterschied in der Höhe der Häuserverluste nach Übersicht 1 mit 1909 Ausfällen und Übersicht 2 mit 1911 Totalzerstörungen erklärt sich durch die Verschiedenheit der Erfassungsmethoden; immerhin spricht die nur geringfügige Abweichung für die Richtigkeit der Zahlen.

Weniger geeignet für eine zwischenörtliche Vergleichbarkeit ist die Bemessung des Schadensumfanges nach der vorhandenen Trümmernasse, da schon die mengenmäßige Abschätzung auf erhebliche Schwierigkeiten stößt. Für Freiburg wurde die Trümmernasse auf 1 000 000 cbm geschätzt. Daraus errechnet sich eine Kopfquote von 9,21 cbm, wenn man die Bevölkerung der Stadt vor dem ersten Fliegerangriff (10.5.1940) zugrunde legt. Im Vergleich mit anderen badischen Städten ist die Kopfquote in Freiburg verhältnismäßig niedrig, so vor allem gegenüber Pforzheim mit 25,0 cbm, Bruchsal mit 12,5 cbm und Mannheim mit 13,0 cbm, hingegen höher als in Karlsruhe (7,1 cbm).

1) vgl. hierzu den Aufsatz "Der Wiederaufbauplan für Freiburg" von J. Schlippe in der Zeitschrift "Die neue Stadt".

# Die Kriegsschäden an Gebäuden in Freiburg i. Brsg. dargestellt vom Statistischen Amt der Stadt Freiburg/Breisgau

Anzahl der Gebäude		Schadensgrad	
vor der Zerstörung	11 048 - 100%	total zerstört (80-100%)	1 911
dav. nach Kriegsende		schwer beschädigt (50-80%)	885
unbeschädigt	5 211 - 47.2%	mittelschwer beschädigt (30-50%)	729
beschädigt oder zerstört	5 837 - 52.8%	leicht-beschädigt (5-30%)	2 362

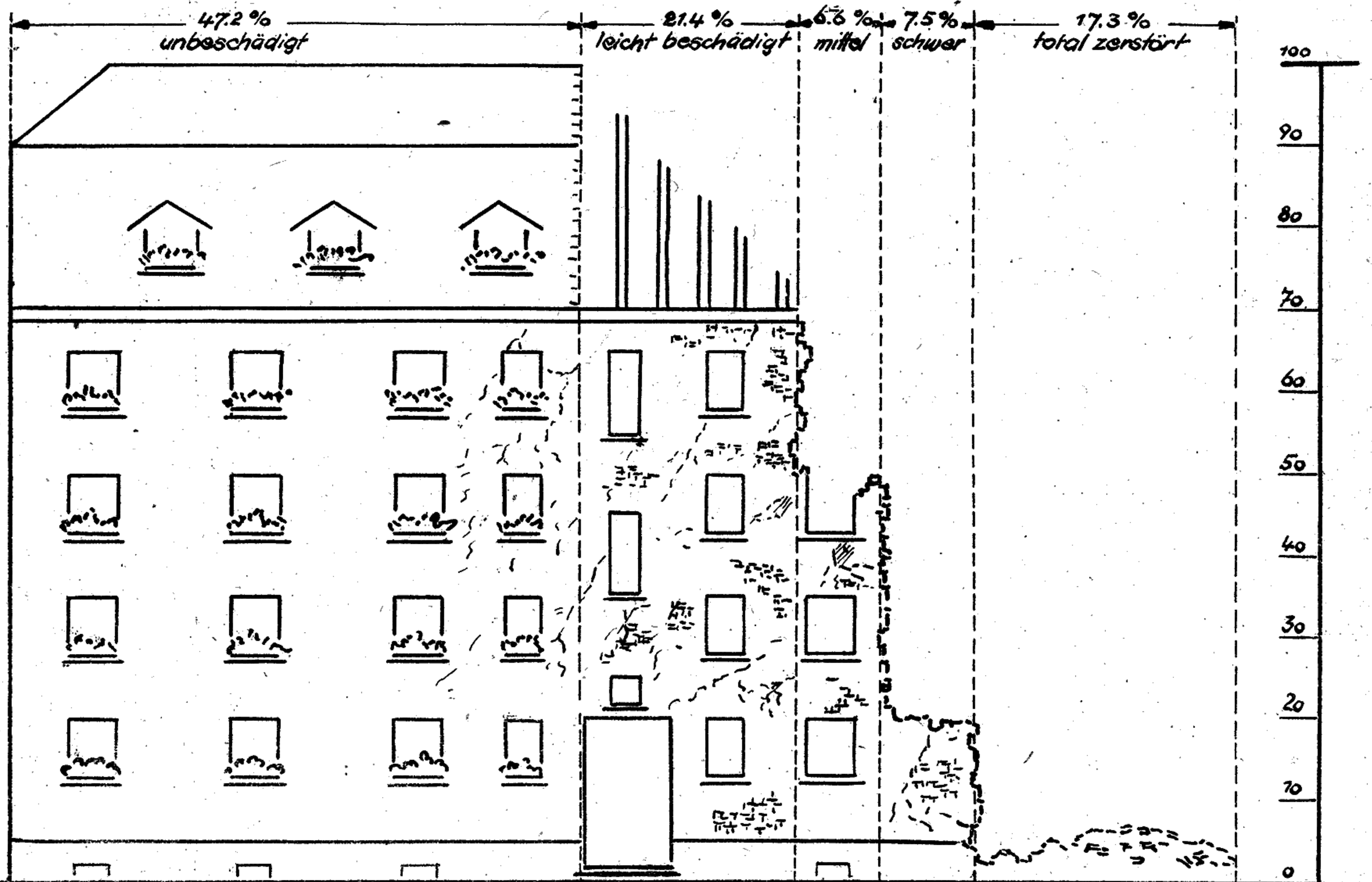

## Vergleichende Darstellung der durch Kriegseinwirkung verursachten Gebäudeschäden in Freiburg i. Br. und in einigen Städten Nordbadens

— Wertminderung (Verlust in v. H.) des Feuerversicherungswertes (Baupreis 1914) —

Freiburg Mannheim Karlsruhe Heidelberg Pforzheim Bruchsal

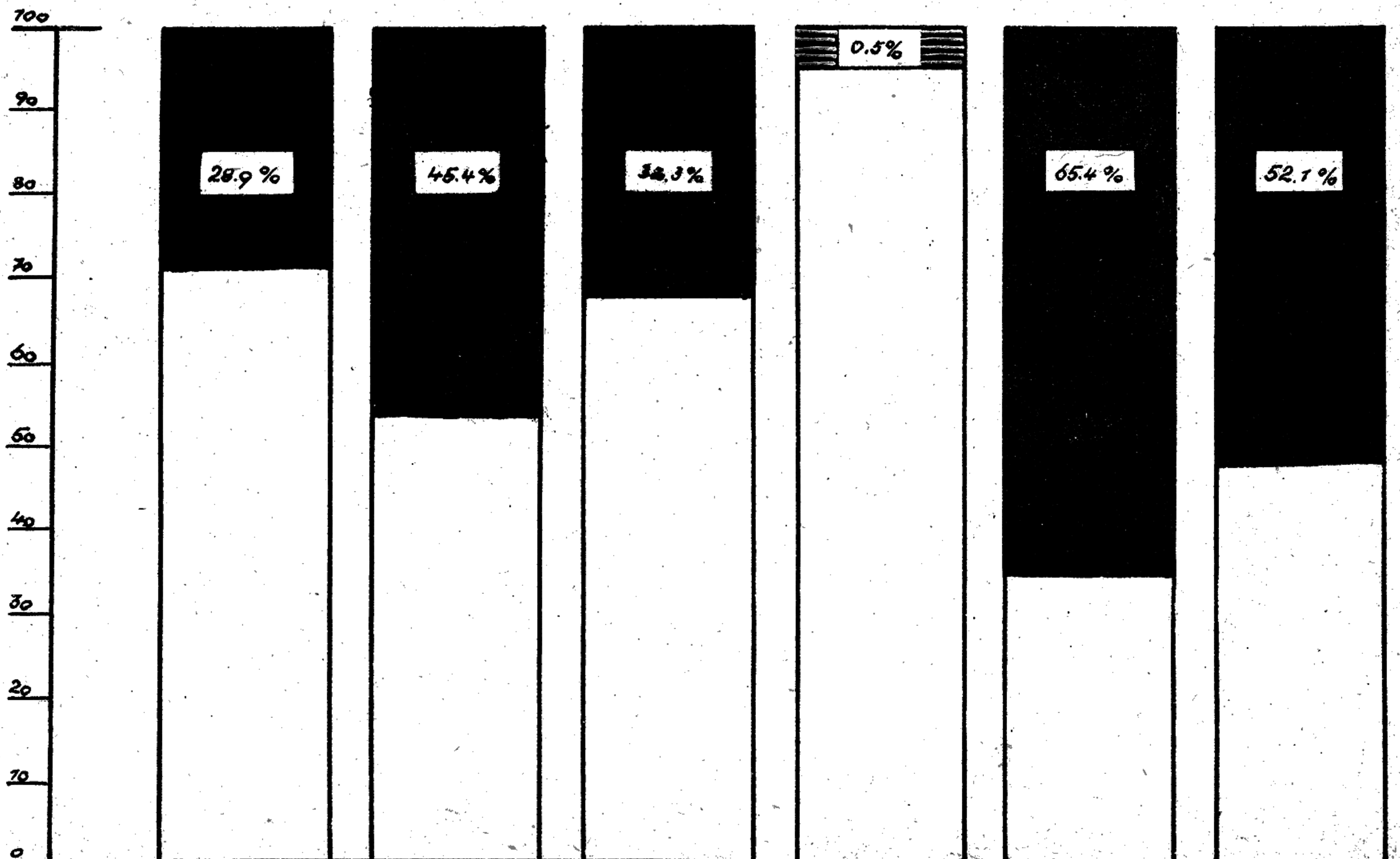



## Wohnungsbau und Wohnungsmarkt

Berichtszeitraum 1.4. - 30.6.1948

### Wohnungsmarkt

Stand der Wohnungssuchenden am 1. April 1948	1 340
Abgang durch Wohnungszuweisung	104
Neuzugang an Wohnungssuchenden	257
vorläufig Versorgte	39
Stand der Wohnungssuchenden am 30.6.1948	1 532

### Mietverträge

In der Zeit vom 1.4.48 - 30.6.48 wurden	
endgültig versorgt	142
vorläufig versorgt	50

### Wohnungstausch

In der Berichtszeit waren	
Angebote	116
Nachfragen	116
Das größte Angebot besteht aus 2 Zimmerwohnungen	
2 und 3 Zimmerwohnungen werden am meisten nachgefragt	
durchgeführte Tausche	13

### Einzelzimmernachweis

Vermietet wurden insgesamt:	
Zimmer	366
Mansarden	138
Unter den 366 Zimmer waren	
mit Bett	294
ohne Bett	37
leer	35
Unter den 138 Mansarden waren	
mit Bett	91
ohne Bett	15
leer	32

### Wohnungsbau

In der Berichtszeit wurden an Wohnungen instandgesetzt

	April	Mai	Juni	Insgesamt
1 Zimmer	6	7	5	18
2 Zimmer	9	5	2	16
3 Zimmer	7	5	9	21
4 Zimmer	-	1	4	5
5 Zimmer	-	2	-	2
8 Zimmer	-	-	1	1
Einzelzimmer	2	6	7	15

Ärzte, Zahnärzte und Apotheken in der Stadt Freiburg i. Breisgau

Stand: Juli 1948

Fachgebiet	Ins- gesamt	frei. praktizie- rende Ärzte				davon waren		in Kliniken, Kran- kenhäuser ohne Privatpraxis	
		ohne mit		mit		beamtete und		Oberärzte, Assist	
		Krankenhaus- tätigkeit		Tätigkeit		angestellte		Vol.-Assistenten	
		m	w	nur m	m	w	m	w	

1. Die Freiburger Ärzteschaft

mitgeteilt von der Bezirksärztekammer Freiburg i. Br. <sup>1)</sup>

a) Allgemeinpraktiker	87	67	20	-	-	-	-	-
Sonst. Ärzte (Nichtfachärzte)	252	-	1	2)	34	2	166	49
b) Fachärzte für:								
Augen	9	3	2	2	-	-	2	-
Chirurgie	16	2	-	4	-	-	10	-
Frauen	13	5	3	3	-	-	2	-
Hals, Nasen, Ohren	10	5	1	3	-	-	1	-
Harnwege	2	2	-	-	-	-	-	-
Haut	7	5	-	1	-	-	1	-
Innere Medizin	26	10	2	3	1	-	10	-
Kinder	10	3	3	2	-	-	2	-
Lungen	2	2	-	-	-	-	-	-
Magen	1	1	-	-	-	-	-	-
Nerven	11	6	1	1	-	-	3	-
Orthopädie	4	2	1	-	-	-	1	-
Patholog. Anatomie	3	-	-	-	-	-	3	-
Röntgenologie	3	-	-	1	-	-	2	-
Ärzte insgesamt	456	113	34	20	35	2	203	49

2. Die praktizierenden Zahnärzte

mitgeteilt von der Landes Zahnärztekammer Freiburg i. Br.

Zahnärzte	61	42	6	-	8	4	1	-
-----------	----	----	---	---	---	---	---	---

1) Diejenigen Ärzte, die zwar eine Niederlassungsgenehmigung besitzen, z. Zt. aber nicht praktizieren und diejenigen nicht selbständigen Ärzte, welche augenblicklich nicht ärztlich tätig sind, sind in der Übersicht nicht enthalten

2) Assistentin

3. Apotheken und Apothekerpersonal in der Stadt Freiburg im Breisgau

Stand: Juli 1948

mitgeteilt von der Landesapothekerkammer Südbaden

1. Apotheken insgesamt	18
davon sind öffentliche Apotheken	15
Vollapotheken	5
Notapotheken	9
hoch nicht wieder geöffnet	1
Krankenhausapotheken	2
Klinikapotheke	1
2. Apothekenleiter	
a. Konzessionäre	4
b. Pächter	7
c. Verwalter	3
3. pharm. Apothekenpersonal	
a. appr. Apotheker	24
b. Vorexaminierte	27
c. Praktikanten	8
4. nicht pharm. Apothekenpersonal	
a. Helferinnen	16
b. Anlernhelferinnen	4

4. Dentisten und Zahntechniker

Stand: Juli 1948

	männl.	weibl.	Insges.
<u>Dentisten</u> mitgeteilt von der Dentistenschaft Südbaden			
in freier Berufsausübung	30	7	37
Anstaltspraxis	1	-	1
nichtseltständiger Tätigkeit	2	1	3
Dentistenpraktikaten	9	4	13
<u>Zahntechniker</u> mitgeteilt von der Zahntechnikerinnung Freiburg i. Br.			
Zahntechnikermeister	4	-	4
gelernte Zahntechniker	10	4	14
angelernte Hilfskräfte	7	1	8
Lehrlinge	8	1	9
Zahntechniker-Laboratorien			4

Krebssterbefälle

in v.H. der Sterbefälle überhaupt

Männer

Frauen

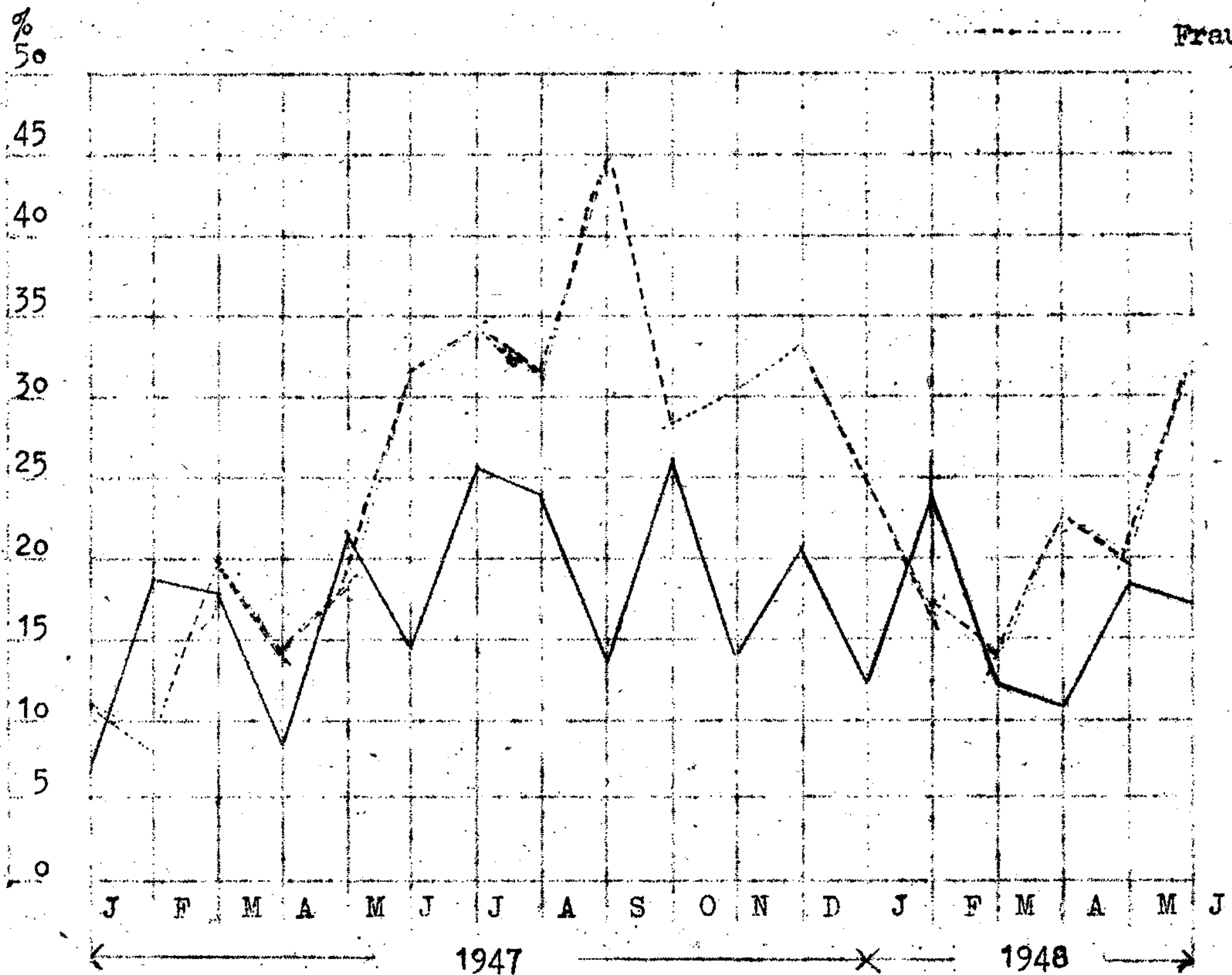

Tbc. (Atmungsorgane) - Sterbefälle

in v.H. der Sterbefälle überhaupt

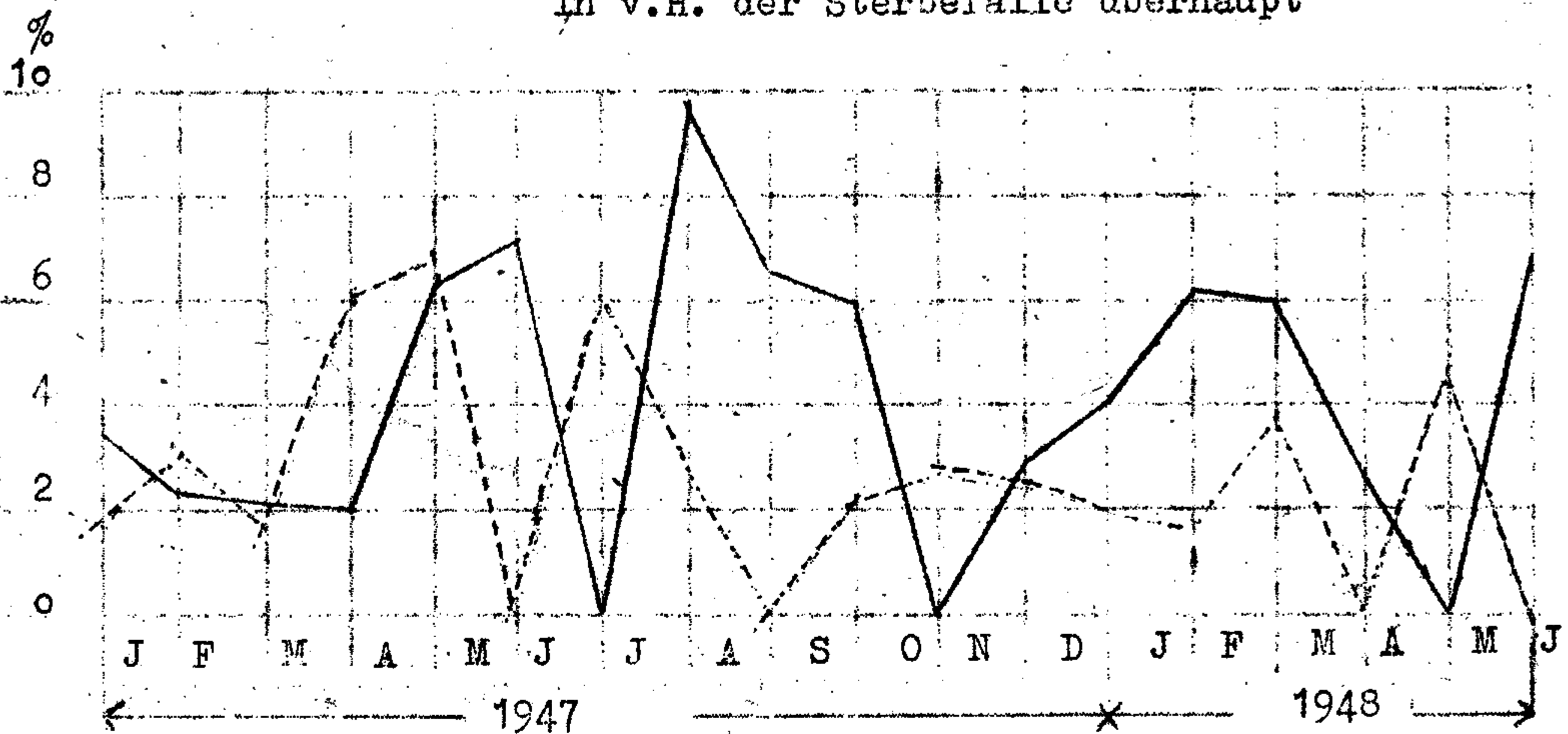

Die Krankbewegung bei der allg. Ortskrankenkasse Freiburg  
im 1. Halbjahr 1948

a. Erkrankungsnummer auf je 1000 männliche bzw. weibliche Mitglieder

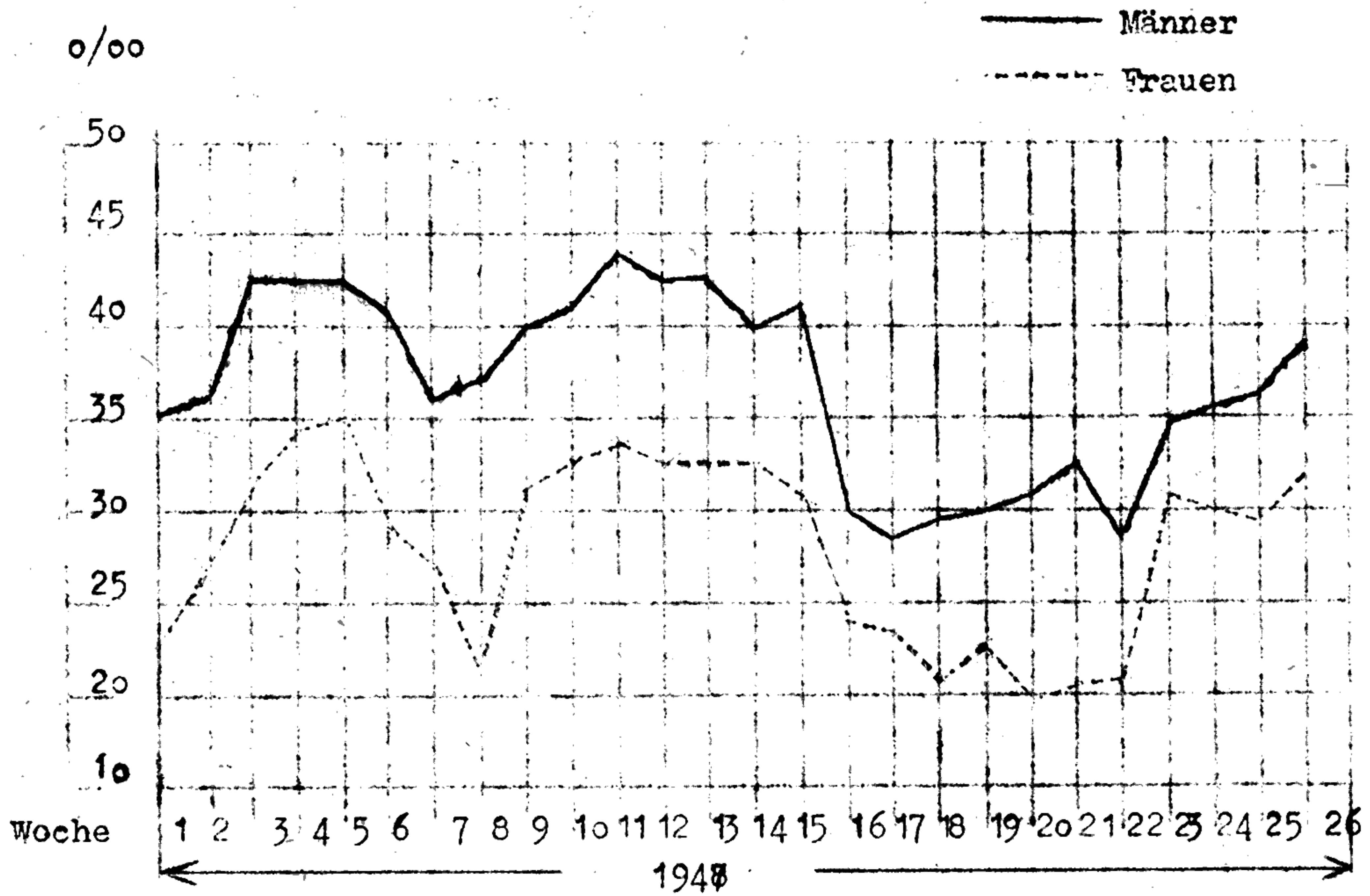

b. Ansteltskranke auf je 1000 männliche bzw. weibliche Mitglieder

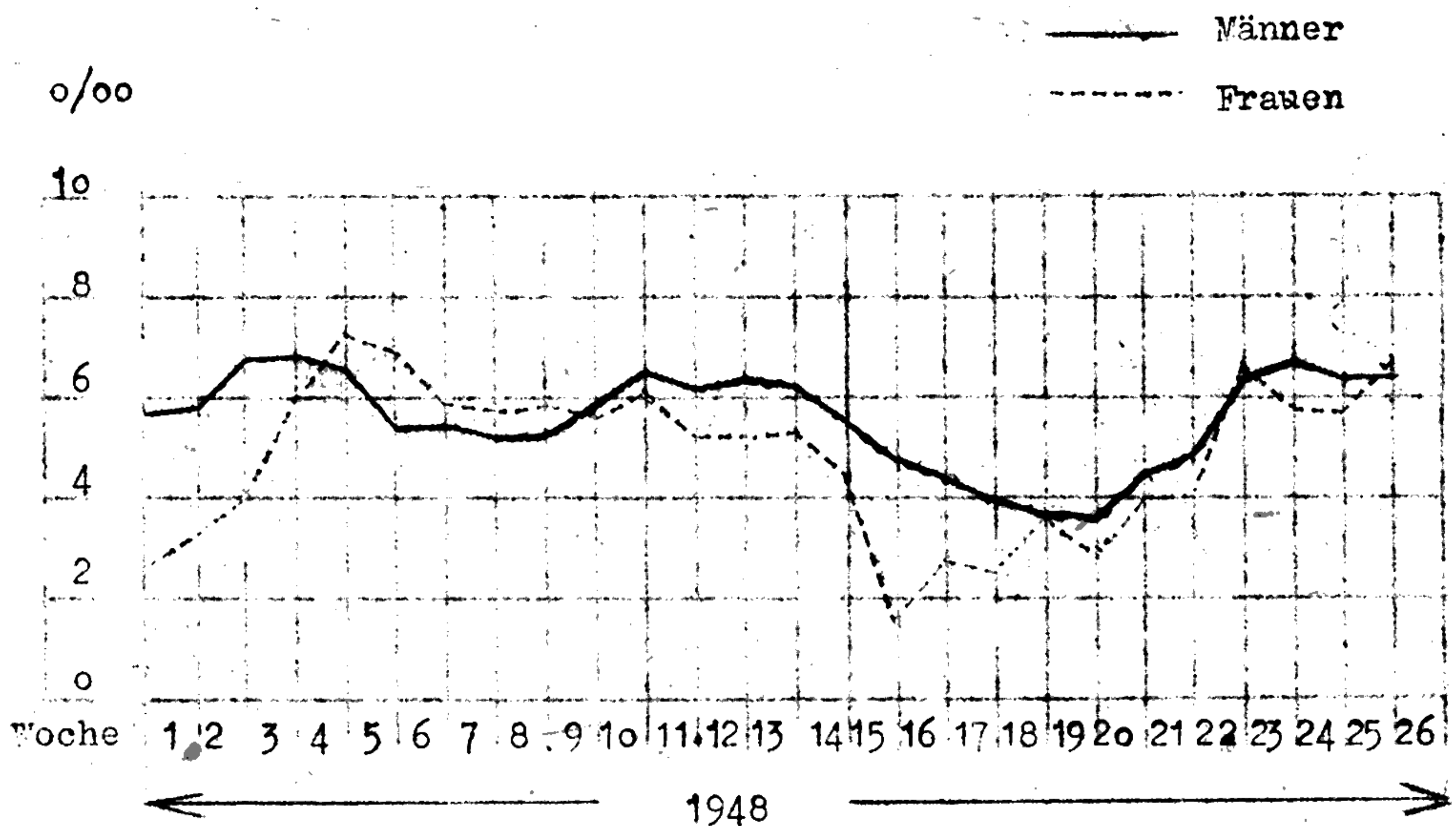

Die Arbeitsmarktlage im Arbeitsamtsbezirk Freiburg

(Stadt- und Landkreis Freiburg)

		April	Mai	Juni
<u>Arbeitssuchende</u>	insgesamt	375	336	437
darunter	Männer	231	229	310
	Frauen	144	107	127
Von den Arbeitssuchenden waren				
	nicht voll einsatzfähig	99	.	105
	Männer	85	.	86
	Frauen	14	.	19
<u>Arbeitslose</u>	insgesamt	263	255	342
darunter	Männer	145	178	227
	Frauen	118	77	115
<u>Offene Stellen</u>	insgesamt	4473	4674	4686
darunter	Männer	3109	3251	3228
	Frauen	1364	1423	1458
<u>Vermittlungen</u> im Berichtsmonat insg.		1221	983	1099
darunter	Männer	644	555	626
	Frauen	577	428	473
<u>Arbeitsverpflichtungen</u> insgesamt		9	.	17
darunter	Männer	6	.	17
	Frauen	3	.	-
Berufsbuchpflichtige Beschäftigte				
Arbeiter und Angestellte insges.		42477	42874	42804
darunter	Männer	26264	26600	26192
	Frauen	16213	16274	16612

## Quäkerhilfe

(Zeitraum Januar - Juni 1948)

Transport. Die Transportaufgaben waren ungefähr dieselben wie im Vorjahr zur selben Zeit. Es gab Holztransporte aus dem Wald in die Stadt; es wurden Kartoffeln und andere Lebensmittel in die Stadt geführt und mit dem Wiederbeginn der Bautätigkeit am Klinikkomplex nahmen wir auch die Zufuhr von Baumaterialien wieder auf. Die Fahrten für die Schulspeisung der Schweizerspende, die mit Jahresbeginn ein größeres Ausmaß annahm, wurden von der Stadt übernommen, so daß wir diesen Teil unserer Transportarbeit, der über ein Jahr zu den ständigen Aufgaben gehört hatte, nun ganz aufgegeben haben. Dafür kamen häufig Textilfahrten: wir haben von großzügigen Spendern in Amerika schon verschiedene Male Schenkungen von Textilien bekommen, die in einer kleinen Stadt Südbadens verarbeitet und dann in unsere Bekleidungsabteilung mitverteilt werden. Diese Textilien in die Bodenseegegend zur Verarbeitung zu bringen, dann die fertigen Kleidungsstücke wieder abzuholen und sie sowohl nach Freiburg als auch in unsere nördlichen Arbeitsplätze Koblenz und Ludwigshafen a. Rhein zu fahren, bedeutet jetzt einen großen Anteil an unserem Transportprogramm überhaupt. Einige Fahrten wurden für den Internationalen Zivildienst im Rahmen seines Werkprogrammes unternommen und das Geologische Seminar der Universität erhielt einen Wagen mit Fahrer zum Zweck einer 2-tägigen Exkursion. Kindertransporte fanden sowohl im Winter als auch in zunehmendem Maße wieder jetzt im Sommer statt für Arbeiterwohlfahrt und Rotes Kreuz.

Bekleidungsabteilung. Zu den im letzten Halbjahresbericht angeführten 1661 Familien, die im Zuge unserer regulären Verteilung mit Kleidung versorgt wurden, sind in der Zeit von Januar bis Juni 1948 weitere 4100 Familien hinzugekommen, so daß nun insgesamt 5761 Familien mit 23000 Einzelpersonen von uns mit Kleidung und Schuhen ausgestattet worden sind. Dies geschieht in Zusammenarbeit mit der Freiburger Nothilfe in folgender Weise: Jedes Kind bis zu 14 Jahren und jeweils 2 Erwachsene derselben Familie erhalten ein warmes Kleidungsstück

Bis zum Mai 1948 reichte auch unser Vorrat an Waschseife aus um jeder Familie zwei große Riegel von 450 g aushändigen zu können. Wir sind jetzt dabei, an Stelle der Seife eine Zugabe an Handtüchern zu verteilen.

Wir haben in den vergangenen 6 Monaten eine Gesamtmenge von folgenden Kleidungsstücken und Schuhen verteilt:

	Jan.	Feb.	März	April	Mai	Juni	Insges.
Männerhosen	577	529	466	466	516	631	3185
Jackets	486	254	200	326	485	554	2305
Röcke	163	96	143	180	135	135	852
Pullover	317	226	201	180	181	186	1291
Kleider	207	215	158	249	194	188	1211
Mäntel	472	467	256	120	194	160	1669
Schuhe	61	129	300	315	196	255	1256
Unterwäsche für Herren	362	432	119	65	492	421	1891
" " Frauen	116	89	101	48	115	152	621
" " Kinder	214	125	130	69	201	203	942
Wolldecken	-	-	-	-	34	26	60
neue Hemden	-	-	-	-	113	137	250
Verschiedenes	622	678	258	258	350	559	2725
Verteilte Stücke	3597	3240	2332	2276	3206	3607	18258

Seit Beginn dieses Jahres haben wir neben unserer regulären Verteilung eine Soforthilfe für heimkehrende Kriegsgefangene, besonders aus Russland, nach Beratung mit der Freiburger Nothilfe und dem Städt. Wohlfahrtsamt eingerichtet. Es handelt sich um monatlich etwa 25 Männer, die mit einer mehr oder weniger vollständigen Garderobe versehen werden (Anzug, Wäsche, Mantel, Wolldecke, wenn nötig Schuhe). Es waren im Januar 22 Soldaten

Februar	22	"
März	10	"
April, Mai	43	"
Juni	29	"

Insgesamt 126 Heimkehrer von Januar bis Juni 1948 die wir ausgestattet haben. Eine Lebensmittelzuteilung für heimkehrende Kriegsgefangene ist unter "Lebensmittelspenden" erwähnt.

Wie im letzten Bericht erwähnt, hatten wir beschlossen, besondere Notfälle, vor allem Flüchtlingsfamilien allmonatlich mit einer kleineren Quote unserer Verteilungen zu bedenken. Es waren im

Januar	27
Februar	38
März	29
April	22
Mai	45
Juni	37

Insgesamt 198, denen wir helfen konnten im

letzten Halbjahr.

Unser Textilprogramm, das auf Stoffspenden von amerikanischen Textilfabrikanten beruht, ist sehr schön im Gang und die hübschen neuen Kleidungsstücke, die aus den Woll- und Baumwollstoffen fabriziert werden, rufen bei den Beschenkten immer lebhaftere Freude hervor. Bis jetzt haben wir folgende Textilspenden aus Amerika erhalten, die teils verarbeitet und verteilt, teils noch in Fabrikation sind:

2 308 lbs oder	1050 ka Wollstoffe
	25300 kg Baumwollstoffe
	200 kg Strickwolle
40 % davon kommen auf	182 kg Faden
Freiburg	900 kg (20 Ballen) Sweater und Regenmäntel
	130 kg (4 Kisten) Unterlagen für Kinderbetten.

Zwei weitere große Sendungen sind im Juli eingetroffen, über die im nächsten Bericht weiteres gesagt werden soll.

Sonderspenden unserer Bekleidungsabteilung wurden in der Berichtszeit folgende ausgegeben:

An die Nähstuben der vier Wohlfahrtsorganisationen (Rotes Kreuz, Caritas, Innere Mission, Arbeiterwohlfahrt)

je 1 Ballen (ca. 1 Ztr.) Musselin

zum Verarbeiten; An drei Kindergärten (Caritas, Innere Mission, Arbeiterwohlfahrt) eine Gabe von Kinder-Sommerkleidern; an 60 Frauen im K.Z. eine Musselin-spende für dringend benötigte Bettwäsche und Kleidung. Eine größere Musselin-spende von 36 Ballen an die Gesundheitsabteilung des Badischen Innenministerium war bestimmt zum Gebrauch für Bettzeug, Wäsche, Verband-, Windelstoff usw. in Kinderheimen, Krankenhäusern, Altersheimen in Südbaden. Ein angemessener Anteil dieser Spende entfiel auf Freiburg



Lebensmittelspenden. Die Tabelle auf der nächsten Seite zeichnet die monatlichen Zuteilungen auf, die an werdende und stillende Mütter sowie an Kinder von 1 - 6 Jahren in den letzten sechs Monaten verteilt wurden. Die Personenzahl in den einzelnen Monaten war folgende:

	Jan.	Feb.	März	April	Mai	Juni
Mütter	1750	1641	1647	1655	175	1644
Kinder 0 - 1	1396	1262	1277	1292	1386	1414
Kinder 1 - 3	2658	2370	2332	2349	2371	2399
Kinder 3 - 6	4870	4431	4465	4627	4674	4234 1)
Insgesamt	10674	9704	9724	9923	10183	9691
Regelmäßige Krankenspenden	328	297	290	297	310	298
Individuelle Krankenpakete	55	102	52	71	106	96
Insgesamt	11057	10103	10063	10291	10599	10085 1) + 381 = 10466

Unsere regelmäßigen Krankenspenden werden auf die Dauer von gewöhnlich drei, manchmal bis zu 6 Monaten ausgegeben an solche Kranke, die keine Zulage durch das Ernährungsamt beziehen und sich einer Prüfung durch unsere Vertrauensärzte an den Universitätskliniken unterzogen haben. Diese Spenden betragen in dem letzten Halbjahr:

	Januar	Februar	März	April	Mai	Juni
Purina oder Mehl 2)	1200 g	1200 g	1200 g	1200 g	1500 g	1500 g
Zucker	1000 g	1000 g	1000 g	1000 g	908 g	908 g
Margarine	500 g	250 g	500 g 1)	500 g	500 g	500 g
Hemo (Ovomalt) od. Kakao	1 Dose H.	454g K.	454 g 1)	-	-	1 Dose H.
Pferdefleisch	1 Dose	1 Dose	1 Dose	1 Dose	-	1 Dose
Babykonserven	5 Dosen	5 Dosen	5 Dosen	5 Dosen	5 Dosen	5 Dosen
Seife	-	-	454 g	-	-	-

1) 454 g - 1 Amerikan. Pfund

2) In besonderen Fällen, wo etwa Magenstörungen o.ä. vorlagen, wurde statt Purina (Weizenflocken mit Soja vermischt) Weißmehl gegeben.

An solche Kranke oder Rekonvaleszenten, die für unsere regelmäßige Krankenspende nicht in Frage kommen, die aber dringend einen Zuschuß brauchen können, geben wir individuell zusammengestellte Pakete aus, die wir aus CARE-Paketen zurechtmachen.

Zu unserer Arbeit im Quäker-Studentenhaus auf der Hochallee gehört auch die Ausgabe von Lebensmittelspenden an etwa 300 unterernährte Studenten (einschl. 35 Studenten der Musikhochschule), die jeweils fortlaufend für drei Monate gewährt werden. Diese Pakete sind hauptsächlich für zusätzliche Zwischenmahlzeiten gedacht und enthalten Brotaufstrich, Schokolade, Getränk in wechselnder Zusammenstellung. Im Juni bestand ein solches Paket aus

- 5 Riegeln Schokolade
- 250 g Keksen
- 454 g Kakao (mit Milch und Zucker gemischt)
- 500 g Margarine
- 500 g Erdnussbutter

Monat		Mütter	Kinder			
			0 - 1 J.	1 - 3 J.	3 - 6 J.	
Januar:	Purina	500 g	500 g	500 g	1000 g	(Zu den 3-6 jährigen Kindern gehören eine wechselnde Anzahl von solchen über 6, die aus Gesundheitsrücksichten vom Schulbesuch zurückgestellt werden mußten. Im Juni waren es 381).
	Zucker	400 g	400 g	400 g	-	
	Margarine	250 g	-	250 g	250 g	
	Hemo (Ovomalt)	560 g	-	-	-	
	Pferdefleisch	1120 g	-	-	-	
	Kakao	-	-	250 g	250 g	
	Babykonserven	-	5 Dosen	-	-	
Februar:	Purina	1500 g	500 g	1000 g	1500 g	Ausserdem:  Regelmässige Spenden für Kranke und für unterernährte Studenten
	Zucker	454 g	454 g	454 g	454 g	
	Kakao	250 g	-	250 g	250 g	
	Milchpulver	454 g	-	-	-	
	Babykonserven	-	5 Dosen	-	-	
März:	Purina	1000 g	500 g	500 g	1000 g	Ausser im Stadtkreis Freiburg findet die regelmässige Verteilung noch in den Landkreismunicipalitäten Ebnet, Kappel, Lehen, Merzhausen statt.
	Zucker	454 g	454 g	454 g	454 g	
	Margarine	250 g	-	250 g	250 g	
	Milchpulver	454 g	-	-	-	
	Babykonserven	-	5 Dosen	-	-	
April:	Purina	1500 g	500 g	1000 g	1500 g	Ausser im Stadtkreis Freiburg findet die regelmässige Verteilung noch in den Landkreismunicipalitäten Ebnet, Kappel, Lehen, Merzhausen statt.
	Zucker	454 g	454 g	454 g	454 g	
	Margarine	250 g	-	250 g	250 g	
	Babykonserven	-	5 Dosen	-	-	
Mai:	Purina	1500 g	500 g	1000 g	1000 g	Ausser im Stadtkreis Freiburg findet die regelmässige Verteilung noch in den Landkreismunicipalitäten Ebnet, Kappel, Lehen, Merzhausen statt.
	Zucker	454 g	454 g	454 g	454 g	
	Margarine	250 g	-	250 g	250 g	
	Milchpulver	454 g	-	-	-	
	Babykonserven	-	5 Dosen	-	-	
Juni:	Purina	1500 g	500 g	1000 g	1500 g	Ausser im Stadtkreis Freiburg findet die regelmässige Verteilung noch in den Landkreismunicipalitäten Ebnet, Kappel, Lehen, Merzhausen statt.
	Zucker	454 g	454 g	454 g	454 g	
	Margarine	250 g	-	250 g	250 g	
	Milchpulver	454 g	-	-	-	
	Babykonserven	-	5 Dosen	-	-	

Sonderspenden an Lebensmitteln wurden wiederum in erster Linie der Universität und ihren Einrichtungen gewährt. So erhielt die Mensa Academica folgende Zuwendungen:

2136 kg Purina  
1362 kg Sojamehl  
681 kg Margarine  
232 kg Milchpulver.

Die Verwaltung der Universitätskliniken bekam für kranke Kinder in den Kliniken und für frisch operierte Patienten

454 kg Purina  
908 kg Sojamehl.

Der Musikhochschule konnten wir eine Spende der Fairview Friends, Church, New Vienna, Ohio, vermitteln; sie betrug

30 Sack Purina (1362 kg)  
7 " Zucker (318 kg).

Da eine Anzahl der Musikstudenten in der Mensa ihre Mahlzeiten einnimmt, wurde von dieser Spende ein Teil mit

10 Sack Purina und  
3 Sack Zucker

an die Mensa abgegeben.

Für heimkehrende Kriegsgefangene, die sich beim Städt. Wohlfahrtsamt melden müssen, übergaben wir dieser Behörde allmonatlich einen Zuschuss an Zucker und Purina; im ganzen waren es von Januar bis Juni 1948:

545 kg Purina  
205 kg Zucker.

Dem Jugendhilfswerk stellten wir für seine Arbeit an einer Gruppe in Fürsorge stehender Jungen (Diskussionsabende) allmonatlich einen kleineren Beitrag zur Bewirtung zur Verfügung, insgesamt:

82 kg Kakao  
55 kg Purina  
4,5 kg Margarine.

Für verschiedene Volksküchen gaben wir zu raschem Gebrauch ein Quantum von feucht gewordenem Purina aus:

Küche der Arbeiterwohlfahrt	14 Sack	
Küche der Caritas	14 "	
Küche der Inneren Mission	10 "	
Küche vom Roten Kreuz	10 "	- 2180 kg
dem Roten Kreuz ausserdem 3 Sack Soja		- 136 kg.

Die Gesamtmenge an Lebensmitteln für den Stadtkreis Freiburg vom 1. Januar bis 30. Juni 1948 beläuft sich auf etwa:

72 250 kg Purina	26 385 kg Zucker
12 845 kg Margarine	4 610 kg Kakao
4 225 kg Sojamehl	3 268 kg Milchpulver
387 kg Erdnußbutter	170 kg Marmelade
160 kg Keks	49 205 Dosen Baby-Konserven
4 415 Dosen Pferdefleisch	2 722 Dosen Hemo(Ovomalt)
467 Dosen Sardinen	4 913 Riegel Schokolade
etwa 100 CARE-Pakete	

Medikamente, Verbandzeug, Diverses. Wir geben von unserem Vorrat an Lebertran in unserer großen Baracke 1/2 -

1 Portionen an tuberkulöse und in besonderen Fällen auch an andere Kranke aus, die ein von Dr. Schott befürwortetes ärztliches Attest bringen. Ausserdem haben wir dem "Waldstätte"- Erholungsheim 10 Ltr. zur Verfügung gestellt. Insgesamt gaben wir in dem Halbjahr 242 Ltr. Lebertran ab.

Eine Spende von Kinderpuder aus Amerika gab uns die Möglichkeit nach Rücksprache mit dem Wohlfahrtsamt allmonatlich ein Quantum für die Mütterberatungen in den Kliniken auszusetzen. Von März bis Juni waren dies 1400 Packungen Kinderpuder.

Von einer Sendung Verbandzeug usw. lieferten wir an die Universitätskliniken

- 4 Kisten Verbandzeug
- 1 Kiste Wachstuch
- 7 Kisten Hospital-Servierbretter
- 2 Kisten Mittel für Anaesthesie
- 2 Kisten Sulfadiazin

und ans Diakonissenhaus, 1 Kiste Verbandmaterial.

Seife. Seit letzten Spätherbst, da wir einen schönen Vorrat an Seife aus Amerika erhalten hatten, konnten wir als Zugabe in der Bekleidungsabteilung und in anderen Fällen sowie als Bestandteil in Krankenpaketen die sehr willkommenen Riegel Waschseife verteilen. Das ganze Quantum, das auf diese Art in Freiburg verteilt wurde, beträgt rd. 3 750 kg.

Studentenhaus auf der Hochallee. Die Arbeit im Quäker-Studentenhaus mit Sprachklassen, fremdsprachlichen und deutschen Konversationsgruppen, einer fortlaufenden Vortragsreihe über moderne Kunst ist während der Semestermonate in gutem Fortgang. Das neugebildete Studenten-Komitee hat einen Teil der Verantwortung in Initiative für die geselligen und sonstigen Veranstaltungen übernommen. Die zweimal wöchentlich stattfindenden Schallplattenkonzerte erfreuen sich großer Beliebtheit.

Vorträge wurden von verschiedenen deutschen und ausländischen Freunden unserer Arbeit gehalten, meist mit Diskussionen im engeren Kreis: Dr. Mookerjee, Prof. Bainton, Prof. Fuchs, Baurat Linde, Direktor Weyl vom Amerika-Haus Stuttgart haben mit gutem Erfolg vor Studenten gesprochen.

Die Lebensmittelpakete für unterernährte Studenten wurden schon erwähnt.

Lesesaal, Bibliothek, Bücherausleihe (ca. 900 im Monat) werden dauern in Anspruch genommen. Unsere Bibliothek ist so stattlich angewachsen, daß wir den Schreibmaschinenraum hinzunehmen mußten. Die drei Schreibmaschinen, die den Studenten zur Verfügung stehen, konnten wir freundlicherweise in der Newmann-Baracke unterbringen.

Die Nähstube bessert monatlich etwa 60 - 80 Stück Wäsche und Oberkleidung aus, und in der Schuhmacherwerkstatt werden monatlich durchschnittlich 100 Paar Schuhe repariert.

Caritasverband Freiburg-Stadt

(Zeitraum Januar - Juni 1948)

Wirtschaftsfürsorge. Im Laufe des ersten halben Jahres kamen verschiedene Lebensmittelspenden zur Verteilung:

3 400 kg Konserven	2 500 kg Kondens-milch
60 kg Trockenmilch	180 kg Zucker
4 000 kg Reis	300 kg Kaffee
120 kg Hülsenfrüchte	700 kg Fett
1 700 kg Fleisch	2 400 kg Mehl
2 400 kg Mehl	5 400 kg Sauerkraut
5 000 kg Salzheringe	100 kg Seife
10 000 kg Kartoffeln	

Diese Spenden wurden ausgegeben an katholische Kindergärten und caritative Anstalten, an die Pfarreien, Elisabeth- und Vinzenzkonferenzen, an 1200 Erstkommunikanten, an 1426 lungenkranke und zuckerkrank Personen der Stadt Freiburg. Betreut wurden direkt etwa 600 Familien und alleinstehende Personen.

An Kleidern und Schuhen gingen ein und wurden verteilt: 16 Kisten Kleider, aus der Irlandspende 60 Militärmäntel, 140 Militärblusen, 45 Militärröcke, 10 Hosen, 72 Ölhautjacken, 340 Ölhauthosen, 20 Ölhautmäntel, 200 Paar Schuhe. Diese wurden verteilt an rd. 700 Familien und Einzelpersonen.

Durch die Bahnhofsmision wurden im St. Raphaelsheim und im "Haus Unserer Lieben Frau" etwa 5150 Übernachtungen gewährt.

Am 15. April wurde von uns im "Augustiner" Kartäuserstr. 38 ein Flüchtlingsheim eröffnet und dort wurden bis Ende Juni 1047 Übernachtungen gezählt und 729 Vollverpflegungen gewährt. Im Alten Wiehrebahnhof wurden 1124 Übernachtungen und 1124 Verpflegungen vorgenommen.

Das Lorettoheim (Altersheim für Männer) ist durchschnittlich mit 30 - 40 Betten belegt. Alle Insassen erhalten volle Verpflegung.

Der Caritasverband unterhält die Dreikönigsküche und die angeschlossenen vier Suppenküchen. An Mittagstischen wurden ausgegeben 70302, an Abendessen 48253, an Suppen 161974. Dazu kommen 2224 Essen bei Sonderveranstaltungen verschiedener Gruppen und Tagungen. Hierzu wurden 78454 kg Lebensmittel verwandt in einem Wert von RM 24667.- Die Transportkosten hierfür betragen RM 2552.-

An Gelduntersützung wurden in dieser Zeit ausgegeben RM 12250.- durch das Büro an einzelne Hilfesuchende.

Kinderfürsorge. In den 18 Kindergärten und drei Horten werden laufend etwa 1850 betreut. In Heimerholung kamen 272 Kinder. Davon konnten 30 Kinder in die Schweiz. Vermittelt wurden 16 Pflegekinder, 12 Adoptionen, 20 Flüchtlingskinder in Familien und 15 Kinder in Landhilfe.

In Erholungsfürsorge konnten 150 erwachsene Personen vermittelt werden.

In dieser Statistik ist nicht enthalten die Arbeit des Fürsorgevereines für Mädchen, Frauen und Kinder sowie die Arbeit des Männerfürsorgevereines

Die Freiburger Hotels, Gasthäuser und Pensionen 1939 und 1948

a. Hotels

lfd. Nr.	Name	Anzahl der Betten		Bemerkungen
		1939	1948	
1	Bären	60	-	nicht verfügbar
2	Berghotel Schauinsland	40	-	nicht verfügbar
3	Burggraf	60	-	nicht verfügbar
4	Engel	60	-	zerstört
5	Europäischer Hof	100	7	Landtagsgebäude
6	Freiburger Hof	140	11	schwer beschädigt
7	Falken	28	-	nicht verfügbar
8	Haldenhof	100	-	nicht verfügbar
9	Hirschen, Bertholdstr.	19	-	zerstört
10	Hohenzollern-Fahnenberg		9	frei
11	Hohenzollern-Dependance	50	50	frei
12	Karlsruher Hof	20	-	nicht verfügbar
13	Kopf	26	-	zerstört
14	Kyburg	35	-	Spruchkammern
15	Laubfrosch	15	18	Künstlerpassage
16	Linde, Unterlinden	24	-	zerstört
17	Löwen, Herrenstraße	26	14	frei
18	Markgräfler Hof	25	-	nicht verfügbar
19	Minerva	40	-	nicht verfügbar
20	Mundinger	24	16	frei
21	Pfauen	70	-	zerstört
22	Post	60	-	nicht verfügbar
23	Garni Rheingold	50	-	nicht verfügbar
24	Rheinischer Hof	14	-	zerstört
25	Römischer Kaiser	80	-	zerstört
26	Rössle	24	-	zerstört
27	Roseneck	30	-	zerstört
28	Salmen	40	-	zerstört
29	Schwarzwälder Hof	25	-	nicht verfügbar
30	Stephanie	32	-	nicht verfügbar
31	Viktoria	50	-	nicht verfügbar
32	Warteck	30	-	zerstört
33	Zähringer Hof	160	-	zerstört
	Insgesamt	1557	125	

b. Gasthäuser

1	Deutscher Kaiser	8	-	nicht verfügbar
2	Elztäler Hof	7	-	nicht verfügbar
3	Goldene Krone	8	8	frei
4	Grünhof	25	11	frei
5	Güterhalle	10	-	nicht verfügbar
6	Hirschen Günterstal	8	-	nicht verfügbar
7	Hirschen Haslach	6	-	Restaurations-
8	Hirschen Zähringen	9	-	betrieb
9	Karpfen	6	4	frei
10	Klaraeck	12	-	zerstört
11	Kybfelsen	6	-	Restaurationsb.
12	Kühler Krug	10	-	Zahnklinik
13	Löwen, Kappelerstraße	5	5	frei
14	Linde, St. Georgen	10	4	frei
15	Oberkirch	14	13	frei

lfd.Nr.	N a m e	Anzahl der Betten		Bemerkungen
		1939	1948	
16	Ochsen, Zähringen	9	4	frei
17	Peterhof	24	-	zerstört
18	Römerhof	10	--	Spruchkammer
19	Sonne, Littenweiler	15	-	nicht verfügbar
20	Schiff, Schwarzwaldstr.	15	10	frei
21	Schiff, St. Georgen	11	5	frei
22	Schillerhalle	7	-	Einwohnermeldeamt
23	Schwanen	-	12	frei
24	Schauinsland	7	4	frei
25	Stadt Wien	15	-	schwer beschädigt
26	Storchen	15	13	frei
27	Stühlinger	10	10	frei
28	Wiehre Bahnhof	14	-	nicht verfügbar
29	Zähringer Burg	6	-	zerstört
30	Zur lieben Hand	20	-	nicht verfügbar
	Insgesamt	322	103	

c. P e n s i o n e n u n d F r e m d e n h e i m e

1	Am Schloßberg	20	-	zerstört
2	Appelt	20	-	nicht verfügbar
3	Christliches Hospiz	20	-	zerstört
4	Bangert	20	-	Vinzentiushaus
5	Dreisamer Hof	25	-	nicht verfügbar
6	Barbara	16	-	nicht verfügbar
7	Friedau	18	-	zerstört
8	Fünfschilling	18	-	nicht verfügbar
9	Ebner	14	-	nicht verfügbar
10	Himpele	25	-	nicht verfügbar
11	Hug	-	5	frei
12	Katharina	11	-	zerstört
13	Löffel	16	-	zerstört
14	Löns	10	-	nicht verfügbar
15	Luise	20	17	frei
16	Maximilian	15	-	nicht verfügbar
17	Meyer	20	-	zerstört
18	Haus Riedberg	25	-	nicht verfügbar
19	Reichert	10	8	frei
20	Rotzinger	20	-	nicht verfügbar
21	Schloßbergblick	25	5	zerstört (Ausweichp.)
22	Schotzky	55	-	nicht verfügbar
23	Univers	32	10	frei
24	Utz	14	-	nicht verfügbar
25	Vogelsang	10	-	nicht verfügbar
26	Vogt	19	11	frei
27	Hoven	50	-	nicht verfügbar
	Insgesamt	548	61	

Summe:	Hotels	1557	125	=	8,0 %
	Gasthäuser	322	103	=	32,0 %
	Pensionen	548	61	=	11,1 %
	Insgesamt	2427	289	=	11,9 %

Bodenbenutzungserhebung

Kulturarten und sonstige Flächen		1948	
		ha.	ar
Ackerland		777	59
Gartenland	a) Haus- und Kleingärten	424	03
	b) Ziergarten, Parkanlagen	17	76
Obstanlagen		35	02
Baumschulen		9	64
Wiesen ohne Bewässerungsanlagen	a) mit einem Schnitt	96	78
	b) mit zwei Schnitten	468	12
	c) mit 3 u. mehr Schnitten	6	10
Wiesen mit Bewässerungsanlagen	a) mit zwei Schnitten	419	01
	b) mit 3 u. mehr Schnitten	5	73
Streuwiesen		1	37
Viehweiden	a) reiche Weiden		10
	b) gute Weiden	42	00
	c) mittlere Weiden	18	56
	d) geringe Weiden	49	70
Rebland	a) im Ertrag stehend	72	77
	b) nicht im Ertrag stehend	23	07
Korbweidenanlagen		-	-
Forsten und Holzungen		8 284	50
Ödland und Unland	a) Ödland	49	12
	b) Unland	24	73
Unkultivierte Moorflächen		60	55
Gebäude u. Hofflächen <sup>1)</sup>		823	95
Wegeland und Eisenbahnen		440	70
Friedhöfe und öffentl. Parkanlagen		125	05
Sport-, Flug- und Übungsplätze		244	88
Gewässer		79	52
Gesamtwirtschaftsfläche		12 600	35

1) mit Bauplätzen, Arbeits- und Niederlagsplätzen



Frühgemüsebau 1948 und 1947 in Gärtnereien und auf dem Ackerland  
(für Verkauf)

(Ergebnisse der Frühgemüseerhebungen)

	1948			1947		
	ha	ar	qm	ha	ar	qm
Zahl der Betriebe	123			104		
Zahl der in diesen Betrieben voll verpflögten Personen	462			471		
<b>Gesamtfläche der Betriebe</b>	145	51	00	120	74	00
davon für Gemüseanbau benutzte Flächen (nicht nur für Frühgemüse benutzte Flächen)						
a. in Gärtnereien	37	79	54	46	01	00
b. auf dem Ackerland	25	38	10	9	43	00
<b>Frühgemüse</b>						
Weißkohl		90	95		89	78
Rotkohl		28	18		48	19
Wirsingkohl	1	41	43		88	06
Blumenkohl		69	08		93	59
Kohlrabi	2	69	57	2	20	90
Grüne Pflückerbsen		46	72		28	13
Kopfsalat a. Frühsalat	3	58	65	2	76	80
b. Wintersalat		20	50		2	00
Feldsalat (Ackersalat)		32	85		4	50
Spinat (Frühjahrsaussaat)		90	12		49	36
Mangold		24	85		21	70
frühe Möhren (Karotten)	2	51	00	1	99	00

Rebflächen in Freiburg 1948 und 1947

(Ergebnisse der Rebflächenerhebungen)

	1948		1947	
Rebflächen die im Ertrag stehen	62,77	ha	58,81	ha
davon: weisses Gewächs	60,83	"		
rotes	1,94	"		
Rebflächen die nicht im Ertrag stehen	18,06	"	8,17	"
davon: Jungfelder (Neuanlagen)	7,78	"		
Rebschulen und Schnittweingärten	4,75	"		
sonstige ertraglose Fläche	5,53	"		
Rebfläche insgesamt	80,83	"	66,98	"

Viehbestand

Ergebnisse der Viehzählungen vom	3.6.48	3.12.47	3.6.47	3.12.46
Zahl der viehbesitzenden Haushaltungen	3474	2983	2824	2968
Bestand an:				
Pferde	149	153	153	169
Maultiere und Esel	1	-	-	1
Rindvieh insgesamt	1620	1523	1368	1339
darunter:				
Kälber unter 3 Monate	157	70	57	83
Jungvieh	299	268	253	198
Farren (Bullen) Stiere, Ochsen	146	453	356	303
Kalbinnen	130	128	86	50
Kühe	888	872	869	903
Schafe	661	265	431	87
Schweine insgesamt	449	660	478	744
darunter:				
Ferkel unter 8 Wochen	62	121	63	104
Jungschweine	192	186	192	199
Eber	21	17	19	11
Zuchtsauen	37	75	66	85
Andere Schweine	137	261	138	345
Ziegen	985	755	681	625
Federvieh insgesamt	5308	4004	4269	4680
darunter:				
Hühner	4811	3587	3955	4336
Gänse	400	311	231	243
Enten	57	55	29	35
Trut- und Perlhähne	24	30	26	37
Zwerghühner	16	21	28	29
Bienenstöcke (-völker) insges.	295	300	280	370
darunter in Kästen	283	292	271	370
in Körben	12	8	9	-
Zahme Kaninchen insgesamt	10437	8006	8841	8164
darunter Angorawollkaninchen	37	47	36	29
sonst. Kaninchen	10400	7959	8805	8135