

Beiträge zur Statistik der Stadt Freiburg im Breisgau

Strukturdaten
der neun Stadtkreise
von Baden-Württemberg
sowie
der Kreise und
Gemeinden des
Regionalverbandes
Südlicher Oberrhein

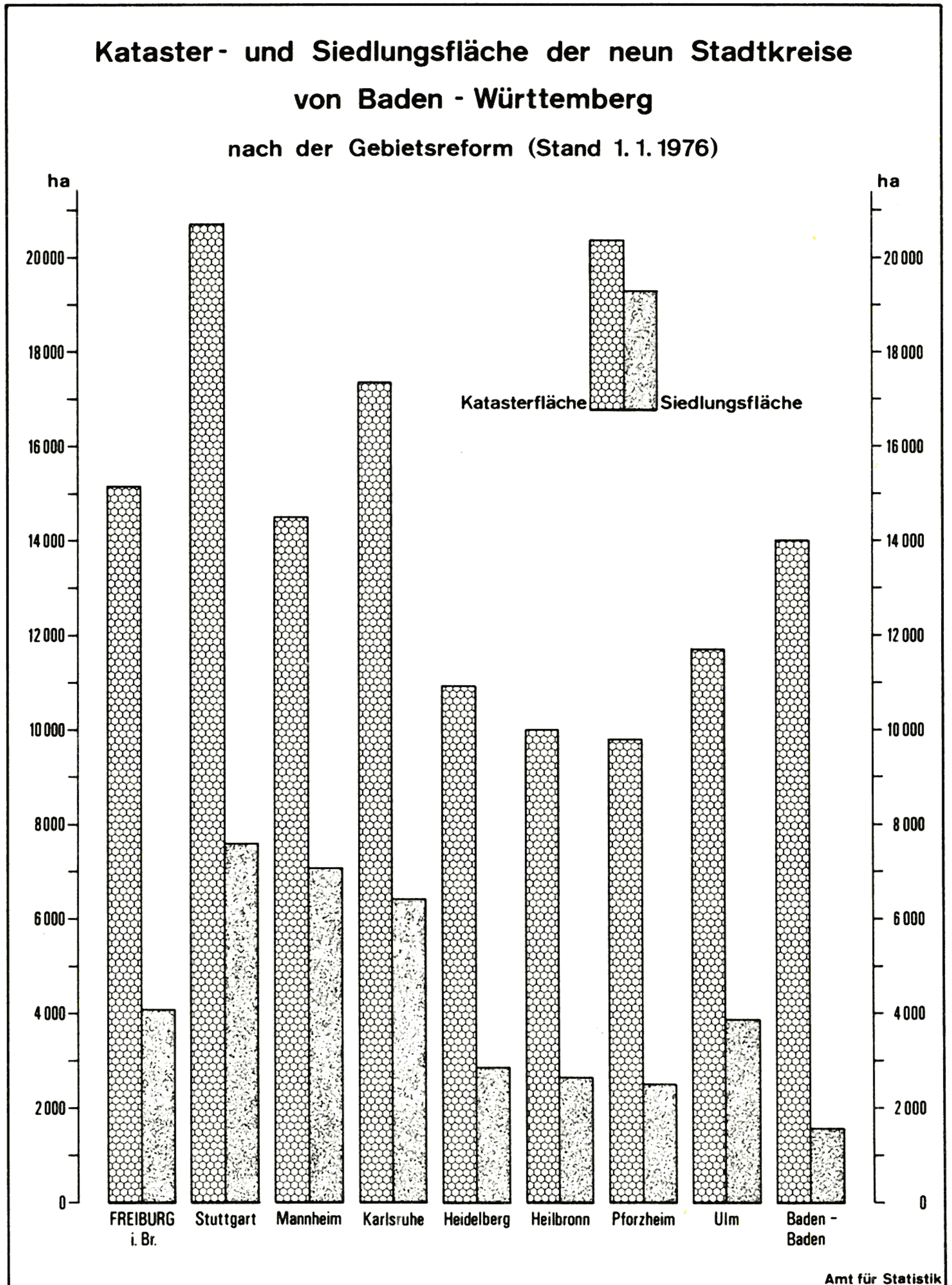

Juli
1977

Herausgeber:

Amt für Statistik und Einwohnerwesen der Stadt Freiburg im Breisgau

**Strukturdaten
der neun Stadtkreise
von Baden - Württemberg
sowie
der Kreise und Gemeinden
des Regionalverbandes
Südlicher Oberrhein**

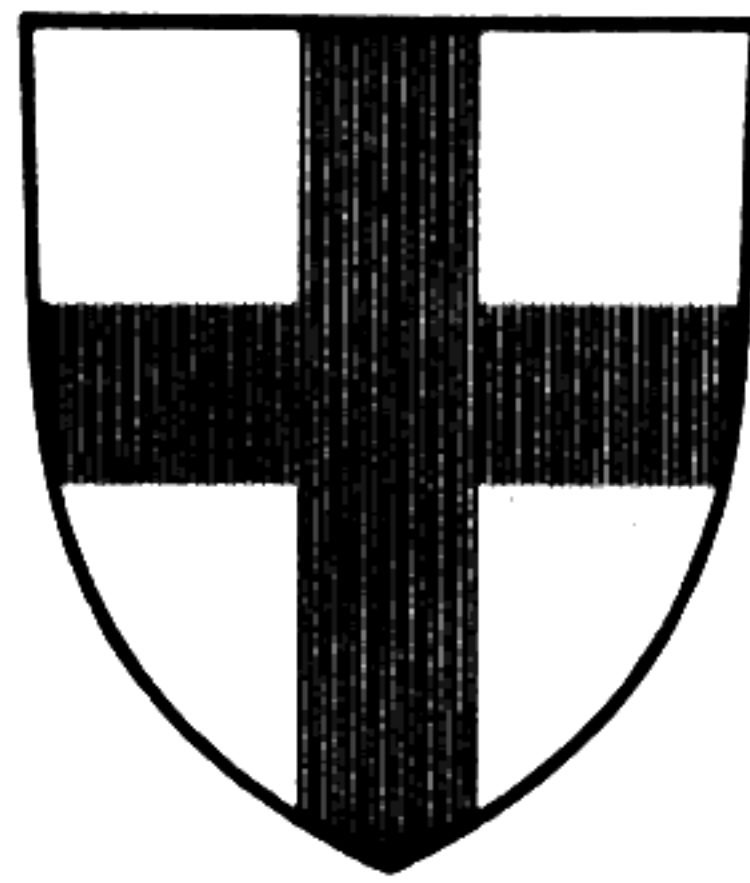

1977

Herausgeber:

Amt für Statistik und Einwohnerwesen der Stadt Freiburg im Breisgau

Verantwortlich:

Direktor Dr. H. Fabricius

VORWORT

Ein vom Statistischen Landesamt unter dem Titel "Regionalstruktur Baden-Württemberg 1976" herausgegebener Tabellenband *) enthält eine Fülle von Daten, die für den Kommunalpolitiker, Stadtforscher und -planer eine wertvolle Arbeitshilfe darstellen. Zu Inhalt und Zweck dieser Veröffentlichung wird im Vorwort u. a. folgendes ausgeführt:

"Mit dem vorliegenden Band gibt das Statistische Landesamt nach Abschluß der Kreis- und Gemeindereform eine umfassende, fachübergreifende Zusammenstellung von Strukturdaten über die neuen Stadt- und Landkreise in Baden-Württemberg heraus. Die Veröffentlichung bringt umfangreiches Datenmaterial, das eine Vielzahl von Merkmalskombinationen ermöglicht. Vergleichswerte zu früheren Zeitpunkten zeigen Entwicklungen auf, daneben erlauben sozio-ökonomische Vergleichswerte und zahlreiche Dichte- und Besatzziffern einen raschen Überblick über die Kreisstruktur."

Dem Tabellenband wurden für die vorliegenden "Beiträge zur Statistik der Stadt Freiburg i.Br." die wichtigsten Übersichten entnommen unter Beschränkung auf die neun Stadtkreise, die drei Landkreise des Regionalverbandes Südlicher Oberrhein sowie deren insgesamt 125 Gemeinden. Damit werden Vergleiche mit den anderen Stadtkreisen des Landes sowie mit Zahlen gestützte Untersuchungen der Verhältnisse in unserem engeren Raum erleichtert - und nicht zuletzt wird das aufschlußreiche Zahlenmaterial einem größeren Benutzerkreis zugänglich gemacht.

Dr. H. Fabricius

*) Reihe "Statistik von Baden-Württemberg", Band 239.

I N H A L T

	Seite
T A B E L L E N T E I L	
Sozio-ökonomische Vergleichswerte	8
Gebiet und Flächennutzung	8
Bevölkerung	9
Erwerbstätigkeit / Beschäftigung	13
Industrie	16
Bauhauptgewerbe	17
Land- und Forstwirtschaft	18
Bruttoinlandsprodukt	19
Soziale Infrastruktur	20
Gebäude und Wohnungen	25
Politische Verhältnisse	26
Gemeindefinanzen	29
Umsätze und Steuerpflichtige	30
Umwelt	31
Ausgewählte Daten für Gemeinden des RV Südlicher Oberrhein	33
 S C H A U B I L D E R für ausgewählte Kreisdaten	
Schaubild 1 Bevölkerungsdichte 1975 (Einwohner je qkm)	38
Schaubild 2 Siedlungsdichte 1975 (Einwohner je qkm Siedlungsfläche)	39
Schaubild 3 Bevölkerungsveränderung 1961/1975	40
Schaubild 4 Ausländerquote 1975 (Ausländer je 1 000 der Bevölkerung)	41
Schaubild 5 Anteil der römisch-katholischen Bevölkerung in % 1975	42
Schaubild 6 Anteil der evangelischen Bevölkerung in % 1975	43
Schaubild 7 Industriebesatz 1975 (Industriebeschäftigte je 1 000 der Bevölkerung)	44
Schaubild 8 Beschäftigtenquote 1970 (Beschäftigte je 1 000 der Bevölkerung)	45
Schaubild 9 Anteil der Beschäftigten in der Land- und Forstwirtschaft 1970 in %	46
Schaubild 10 Bruttoinlandsprodukt je Kopf der Wirtschaftsbevölkerung 1972 in DM	47
Schaubild 11 Veränderung der Beschäftigten im Bauhauptgewerbe 1971/1975 in %	48
Schaubild 12 Veränderung der Zahl der landwirtschaftlichen Betriebe 1960/1975 in %	49
Schaubild 13 Ärztedichte 1975 (Einwohner je Arzt in Freier Praxis)	50
Schaubild 14 Wohnungen je 1 000 der Bevölkerung 1975	51
Schaubild 15 Landtagswahl 1976: Stimmenanteil der CDU in %	52
Schaubild 16 Landtagswahl 1976: Stimmenanteil der SPD in %	53
Schaubild 17 Landtagswahl 1976: Stimmenanteil der FDP/DVP in %	54
 D E F I N I T I O N S K A T A L O G	 55

T A B E L L E N T E I L

Gegenstand der Nachweisung	S t a d t k r e i s										L a n d k r e i s			RV. Südl. Ober- rhein
	Stutt- gart	Heil- bronn	Baden- Baden	Karls- ruhe	Heidel- berg	Mann- heim	Pforz- heim	Ulm	Freiburg i. Br.	Breisgau- Hochschw.	Emmen- dingen	Ortenau- kreis		
													Breisgau- Hochschw.	
SOZIO-ÖKONOM. VERGLEICHSWERTE im Verhältnis zum jeweil. Landeswert (= 1,00)														
Bevölkerungsdichte 1975	11,32	4,43	1,39	6,32	4,64	8,46	4,34	3,28	4,52	0,53	0,74	0,75	0,81	
Siedlungsdichte 1975	3,10	1,67	1,26	1,72	1,77	1,73	1,71	1,00	1,68	0,69	0,91	0,83	0,90	
Bevölkerungsveränderung 1961/1975	- 0,32	0,78	- 0,20	0,32	- 0,17	0,00	0,71	- 0,11	0,76	1,95	1,33	0,88	1,13	
Belastungsquote 1975	0,89	0,99	1,05	0,94	0,85	0,92	0,98	0,97	0,90	1,03	1,06	1,07	1,02	
Ausländerquote 1975	1,70	1,28	0,66	0,87	0,92	1,38	1,23	1,26	0,75	0,56	0,49	0,56	0,59	
Erwerbsquote 1970	1,11	1,00	0,97	0,95	0,92	1,02	1,06	1,02	0,91	0,99	0,97	0,96	0,95	
Beschäftigtenquote 1970	1,61	1,48	1,10	1,33	1,23	1,48	1,53	1,80	1,26	0,68	0,73	0,88	0,90	
Industriebesatz 1975	1,38	1,20	0,45	0,87	0,76	1,54	1,70	2,17	0,61	0,42	0,72	0,86	0,69	
Steuerkraftsumme je Einw. 1975	1,51	1,26	1,19	1,24	1,11	1,33	1,31	1,26	1,16	0,77	0,78	0,91	0,91	
Bruttoinlandsprodukt je Kopf der Wirtschaftsbevölkerung 1972	1,34	1,10	1,06	1,28	0,91	1,16	1,05	1,08	0,93	0,79	0,82	0,98	0,91	
GEBIET und FLÄCHENNUTZUNG														
Katasterfläche (in ha) insg.	20720	9985	14022	17346	10899	14495	9781	11698	15168	137598	68107	185888	406761	
	20715	9986	14021	17346	10899	14495	9780	11696	15168	137965	68102	185886	407121	
Wirtschaftsfläche (in ha) insg.	21334	11399	14691	19724	15993	14397	11009	15350	19035	136436	65660	189176	410309	
	20498	10966	14428	19723	20621	14092	10988	15329	18947	134166	65496	184131	402741	
Wirtschaftsfläche nach Hauptnutzungsarten in ha:														
Landwirtschaftl. genutzte Fläche	7845	6365	3310	5979	4062	5253	2815	6841	4489	62343	31487	79667	177987	
	6329	5835	2733	4820	3115	4440	1928	6004	3770	56671	28709	73601	162752	
Nicht mehr genutzte land- wirtschaftliche Fläche	53	1	68	252	0	0	7	0	0	159	0	10	169	
	741	126	866	402	146	45	393	107	201	1678	577	1530	3987	
Waldflächen, Forsten, Holzungen	6080	2464	9174	7960	9318	1317	6286	5129	10439	60197	27263	89170	187070	
	5165	1996	8973	7386	14175	1402	5996	4810	10279	59480	28239	85726	183725	
Gebäude und Hofflächen	2928	953	728	2806	1089	3133	798	1418	2267	3229	2076	6678	14252	
	3427	1108	860	3815	1537	3821	1260	2006	2540	4420	2786	8356	18104	
Wegeland und Eisenbahnflächen	2452	839	492	1375	821	2092	550	1084	958	3741	1830	5294	11824	
	2534	953	483	1827	862	2300	928	1240	1108	4554	2269	6346	14278	
Friedhöfe, Parkanlagen, Sport- und Militärplätze	1270	427	673	604	339	1369	267	395	365	1511	329	1441	3647	
	1629	600	199	756	459	975	303	617	445	1680	538	2028	4692	
Ödland, unkultivierte Moore, Gewässer	702	347	243	746	360	1231	281	481	516	5252	2672	6914	15355	
	669	344	312	715	323	1107	177	542	602	5681	2375	6541	15200	

Gegenstand der Nachweisung	S t a d t k r e i s										L a n d k r e i s			RV. Südl. Ober- rhein	
	Stutt- gart	Heil- bronn	Baden- Baden	Karls- ruhe	Heidel- berg	Mann- heim	Pforz- heim	Ulm	Freiburg i. Br.	Breisgau- Hochschw.	Emmen- dingen	Ortenau- kreis			
noch: GEBIET und FLÄCHENNUTZUNG															
Wirtschaftsfläche in % der Katasterfläche	103,0 99,0	114,2 109,8	104,8 102,9	113,7 113,7	146,7 189,2	99,3 97,2	112,6 112,4	131,2 131,1	125,5 124,9	99,2 97,2	96,4 96,2	101,8 99,1	100,9 98,9		
Naturfläche (in ha) insg.	14068,6 13123,2	7764,3 7323,1	12127,8 12477,5	12560,4 10946,6	8647,3 8039,2	7899,3 7398,0	8164,0 7287,4	8799,6 7830,9	11576,6 11073,8	129114,6 127308,9	63870,6 62507,8	172474,1 169154,8	377035,9 370045,3		
in % der Katasterfläche	67,9 63,4	77,8 73,3	86,5 89,0	72,4 63,1	79,3 73,8	54,5 51,0	83,5 74,5	75,2 67,0	76,3 73,0	93,8 92,3	93,8 91,8	92,8 91,0	92,7 90,9		
Siedlungsfläche (in ha) insg.	6651,4 7591,8	2220,7 2662,8	1894,2 1543,5	4785,6 6399,4	2251,7 2859,8	6595,7 7097,0	1617,0 2492,6	2898,4 3865,1	3591,4 4094,2	8483,4 10656,0	4236,4 5594,2	13413,8 16731,2	29725,0 37075,6		
in % der Katasterfläche	32,1 36,6	22,2 26,7	13,5 11,0	27,6 36,9	20,7 26,2	45,5 49,0	16,5 25,5	24,8 33,0	23,7 27,0	6,2 7,7	6,2 8,2	7,2 9,0	7,3 9,1		
Prozentuale Ver- änderung 1965/1975	- 6,7 - 14,1	- 5,7 19,9	2,9 - 18,5	- 12,8 33,7	- 7,0 27,0	- 6,3 7,6	- 10,7 54,1	- 11,0 33,4	- 4,3 14,0	- 1,4 25,6	- 2,1 32,1	- 1,9 24,7	- 1,9 24,7		
Siedlungsdichte	9462,2 7908,8	4800,6 4250,2	2753,1 3221,1	5851,0 4382,4	5933,3 4523,7	4975,3 4425,6	6327,0 4358,4	3478,9 2541,6	4598,8 4283,4	1830,0 1756,5	2659,4 2313,1	2471,8 2125,5	2572,3 2286,0		
Bevölkerungsdichte	3037,5 2898,5	1067,7 1133,4	371,9 354,6	1614,2 1616,8	1225,8 1187,0	2263,9 2166,9	1046,0 1110,8	862,0 839,9	1088,9 1156,2	112,8 135,7	165,4 190,0	178,4 191,3	188,0 208,2		
BEVÖLKERUNG (Gebietsstand 1.1.1976)															
1.12.1871	139578	28852	22451	64844	32176	56204	29618	33568	34989	95844	63990	185223	380046		
1.12.1900	268969	55380	31344	137370	56357	160964	59065	51487	71380	91508	69744	212799	445431		
16. 6.1925	411322	71131	40199	184368	82637	260871	87394	63183	98785	99595	76968	235726	511074		
17. 5.1939	496490	84303	42270	203760	91298	285753	87945	78338	116019	108099	83074	252827	560019		
13. 9.1950	497677	73299	46671	216360	123650	245634	66342	76961	116640	120183	89978	265402	592203		
6. 6.1961	637539	99257	51544	265077	133566	313890	96312	100237	154153	138550	104372	306928	704003		
27. 5.1970	633158	113725	51545	287452	129697	332163	106410	101628	174308	162397	120747	346781	804233		
30. 6.1972	632826	115579	51448	287398	130727	329795	107914	100194	177926	174282	125188	352938	830334		
30. 6.1974	618635	116371	50621	284304	130133	322109	108876	98867	178523	183097	128593	357088	847301		
31.12.1975	600421	113177	49718	280448	129368	314086	108635	98237	175371	187174	129402	355613	847560		
1.12.1871	4,2	0,9	0,7	1,9	1,0	1,7	0,9	1,0	1,0	2,9	1,9	5,5	11,4		
1.12.1900	6,6	1,3	0,8	3,3	1,4	3,9	1,4	1,3	1,7	2,2	1,7	5,2	10,9		
16. 6.1925	8,3	1,4	0,8	3,7	1,7	5,3	1,8	1,3	2,0	2,0	1,5	4,7	10,3		
17. 5.1939	9,1	1,5	0,8	3,7	1,7	5,2	1,6	1,4	2,1	2,0	1,5	4,6	10,2		
13. 9.1950	7,7	1,1	0,7	3,4	1,9	3,8	1,0	1,2	1,8	1,9	1,4	4,1	9,2		
6. 6.1961	8,2	1,3	0,7	3,4	1,7	4,0	1,2	1,3	2,0	1,8	1,3	4,0	9,1		
27. 5.1970	7,1	1,3	0,6	3,2	1,5	3,7	1,2	1,1	2,0	1,8	1,4	3,9	9,0		
30. 6.1972	6,9	1,3	0,6	3,2	1,4	3,6	1,2	1,1	2,0	1,9	1,4	3,9	9,1		
30. 6.1974	6,7	1,3	0,5	3,1	1,4	3,5	1,2	1,1	1,9	2,0	1,4	3,9	9,2		
31.12.1975	6,6	1,2	0,5	3,1	1,4	3,4	1,2	1,1	1,9	2,0	1,4	3,9	9,3		
Bevölkerung insg. in % der Landessumme															

Gegenstand der Nachweisung	S t a d t k r e i s										L a n d k r e i s			RV. Südl. Ober- rhein
	Stutt- gart	Heil- bronn	Baden- Baden	Karls- ruhe	Heidel- berg	Mann- heim	Pforz- heim	Ulm	Freiburg i. Br.	Breisgau- Hochschw.	Emmen- dingen	Ortenau- kreis		
													Breisgau- Hochschw.	
noch: BEVÖLKERUNG (Gebietsstand 1.1.1976)	129391	26528	8893	72526	24181	104760	29447	17919	36391	- 4336	5754	27576	65385	
1871 - 1900	142353	15751	8855	46998	26280	99907	28329	11696	27405	8087	7224	22927	65643	
1925 - 1939	85168	13172	2071	19392	8661	24882	551	15155	17234	8504	6106	17101	48945	
1939 - 1950	1187	-11004	4401	12600	32352	-40119	-21603	- 1377	621	12084	6904	12575	32184	
1950 - 1961	139862	25958	4873	48717	9916	68256	29970	23276	37513	18367	14394	41526	111800	
1961 - 1970	- 4381	14468	1	22375	- 3869	18273	10098	1391	20155	23847	16375	39853	100230	
1970 - 1975	- 32737	- 548	-1827	- 7004	- 329	-18077	2225	- 3391	1063	24777	8655	8832	43327	
1871 - 1900	92,7	91,9	39,6	111,8	75,2	186,4	99,4	53,4	104,0	- 4,5	9,0	14,9	17,2	
1900 - 1925	52,9	28,4	28,3	34,2	46,6	62,1	48,0	22,7	38,4	8,8	10,4	10,8	14,7	
1925 - 1939	20,7	18,5	5,2	10,5	10,5	9,5	0,6	24,0	17,4	8,5	7,9	7,3	9,6	
1939 - 1950	0,2	- 13,1	10,4	6,2	35,4	- 14,0	- 24,6	- 1,8	0,5	11,2	8,3	5,0	5,7	
1950 - 1961	28,1	35,4	10,4	22,5	8,0	27,8	45,2	30,2	32,2	15,3	16,0	15,6	18,9	
1961 - 1970	- 0,7	14,6	0,0	8,4	- 2,9	5,8	10,5	1,4	13,1	17,2	15,7	13,0	14,2	
1970 - 1975	- 5,2	- 0,5	- 3,5	- 2,4	- 0,3	- 5,4	2,1	- 3,3	0,6	15,3	7,2	2,5	5,4	
1871 - 1900	192,7	191,9	139,6	211,8	175,2	286,4	199,4	153,4	204,0	95,5	109,0	114,9	117,2	
1871 - 1925	294,7	246,5	179,1	284,3	256,8	464,2	295,1	188,2	282,3	103,9	120,3	127,3	134,5	
1871 - 1939	355,7	292,2	188,3	314,2	283,7	508,4	296,9	233,4	331,6	112,8	129,8	136,5	147,4	
1871 - 1950	356,6	254,1	207,9	333,7	384,3	437,0	224,0	229,3	333,4	125,4	140,6	143,3	155,8	
1871 - 1961	456,8	344,0	229,6	408,8	415,1	558,5	325,2	298,6	440,6	144,6	163,1	165,7	185,2	
1871 - 1970	453,6	394,2	229,6	443,3	403,1	591,0	359,3	302,8	498,2	169,4	188,7	187,2	211,6	
1871 - 1975	430,2	392,3	221,5	432,5	402,1	558,8	366,8	292,7	501,2	195,3	202,2	192,0	223,0	
Bevölkerung von ... bis	7,1	9,1	7,9	7,9	7,3	7,9	8,3	8,8	8,1	11,9	11,8	11,7	11,0	
unter .. Jahren in % am	9,1	11,6	11,6	10,8	10,4	10,9	11,1	11,8	10,9	14,7	14,4	14,3	13,6	
- 6. 6.1961	39,2	37,0	34,0	37,0	38,9	36,7	36,4	36,7	39,4	36,4	35,3	34,6	36,1	
31.12.1975	34,0	32,6	33,1	32,8	31,5	34,0	32,6	32,5	30,0	27,3	28,6	28,9	28,8	
65 u. mehr	10,4	9,6	13,4	11,4	11,6	10,3	11,5	10,1	11,5	9,6	9,8	10,4	10,4	
unter 6	5,4	6,5	4,8	5,3	4,4	5,3	5,9	6,5	5,3	7,6	7,9	7,4	7,1	
6 - 15	11,0	14,3	12,0	12,2	10,3	12,0	13,2	13,2	11,9	16,6	17,0	17,1	15,9	
15 - 40	38,2	35,8	31,6	37,9	43,3	37,1	36,0	36,4	42,9	38,3	36,3	35,5	37,8	
40 - 65	30,1	29,1	31,1	28,9	26,4	30,4	29,4	29,2	25,2	25,1	26,1	26,7	25,9	
65 u. mehr	15,4	14,3	20,4	15,7	15,5	15,2	15,5	14,7	14,6	12,4	12,7	13,4	13,3	
Bevölkerungsbilanz 6.6.1961 - 31.12.1965	637539	99257	51544	265077	133566	313890	96312	100237	154153	138550	104372	306928	704003	
Bevölkerungsstand am 6. 6. 1961	42792	8512	3468	20157	9109	23009	7567	7424	11492	15051	10797	31149	68489	
Lebendgeborene	28648	4503	3001	14444	6821	16213	4869	4654	7646	6724	5255	15842	35467	
Gestorbene	14144	4009	467	5713	2288	6796	2698	2770	3846	8327	5542	15307	33022	
Geburtenüberschuß/-fehl (-)	- 22319	3350	137	9211	- 2251	7470	3300	- 2176	7164	8366	2748	9324	27602	
Wanderungsgewinn/-verlust (-)	629364	106607	52148	280001	133603	328156	102310	100831	165163	155243	112662	331559	764627	
Bevölkerungsstand am 31.12.1965	- 8175	7350	604	14924	37	14266	5998	594	11010	16693	8290	24631	60624	
Bevölkerungszu- bzw.	- 1,3	7,4	1,2	5,6	0,0	4,5	6,2	0,6	7,1	12,0	7,9	8,0	8,6	
-abnahme (-)														

insg. in %

Gegenstand der Nachweisung	S t a d t k r e i s											L a n d k r e i s				RV. Südl. Ober- rhein						
	Stutt- gart	Heil- bronn	Baden- Baden	Karls- ruhe	Heidel- berg	Mann- heim	Pforz- heim	Ulm	Freiburg i. Br.	Breisgau- Hochschw.	Emmen- dingen	Ortenau- kreis										
noch: BEVÖLKERUNG (Gebietsstand 1.1.1976)																						
Bevölkerungsbilanz 1.1.1966 - 26.5.1970																						
Bevölkerungsstand am 1.1.1966	629364	106607	52148	280001	133603	328156	102310	100831	165163	155243	112662	331559	764627									
Lebendgeborene	35925	7766	2924	18412	7329	20477	6845	6567	10823	13588	10012	27753	62176									
Gestorbene	28839	4854	3118	14948	7182	17259	5290	4814	7910	6736	5744	16521	36911									
Geburtenüberschuß/-fehl (-)	7086	2912	194	3464	147	3218	1555	1753	2913	6852	4268	11232	25265									
Wanderungsgewinn/-verlust (-)	- 5043	5035	1408	3745	- 2076	1702	3934	- 794	11762	7621	5078	5934	30395									
Bevölkerungsstand am 26.5.1970	631407	114554	53362	287210	131674	333076	107799	101790	179838	169716	122008	348725	820287									
Bevölkerungszu- bzw. -abnahme (-)	2043 0,3	7947 7,5	1214 2,3	7209 2,6	- 1929 - 1,4	4920 1,5	5489 5,4	959 1,0	14675 8,9	14473 9,3	9346 8,3	17166 5,2	55660 7,3									
Bevölkerungsbilanz 27.5.1970 - 31.12.1975																						
Bevölkerungsstand am 27.5.1970	633158	113725	51545	287452	129697	332163	106410	101628	174308	162397	120747	346781	804233									
Lebendgeborene	33414	7214	2391	15279	5918	17172	6124	5886	9872	12720	9239	24381	56212									
Gestorbene	35062	6580	4125	19371	8812	21958	6649	5832	10231	8908	7266	21535	47940									
Geburtenüberschuß/-fehl (-)	- 1648	634	- 1734	- 4092	- 2894	- 4786	- 525	54	- 359	3812	1973	2846	8272									
Wanderungsgewinn/-verlust (-)	-31089	- 1182	- 93	- 2868	- 2565	-13291	2695	- 3445	- 1422	20895	6682	5986	34985									
Bevölkerungsstand am 31.12.1975	600421	113177	49718	280448	129368	314086	108635	98237	175371	187174	129402	355613	847560									
Bevölkerungszu- bzw. -abnahme (-)	-32737 - 5,2	- 548 - 0,5	- 1827 - 3,5	- 7004 - 2,4	- 329 - 0,3	-18077 - 5,4	2225 2,1	- 3391 - 3,3	1063 0,6	24777 15,3	8655 7,2	8832 2,5	43327 5,4									
Ausländer																						
6. 6.1961	26101	2046	948	5194	3329	8207	1933	2104	2639	2136	1081	3173	9029									
insg. männlich	21227	1638	567	3788	2272	6253	1414	1628	1541	1498	695	2135	5869									
27. 5.1970	77394	10041	2504	17552	7233	29592	8896	7822	8517	6353	4002	12282	31154									
insg. männlich	51061	6233	1363	11032	4174	20634	5340	5888	4863	3749	2231	7606	18449									
31.12.1975	93121	13186	2972	22147	10909	39395	12168	11256	11965	9506	5779	18182	45432									
insg. männlich	54553	7596	1470	12544	5817	24563	6765	6928	6290	5165	3211	10126	24792									
Anteil in % an der																						
Wohnbevölkerung	4,1	2,1	1,8	2,0	2,5	2,6	2,0	2,1	1,7	1,5	1,0	1,0	1,3									
6. 6.1961	12,2	8,8	4,9	6,1	5,6	8,9	8,4	7,7	4,9	3,9	3,3	3,5	3,9									
27. 5.1970	15,5	11,7	6,0	7,9	8,4	12,5	11,2	11,5	6,8	5,1	4,5	5,1	5,4									
31.12.1975																						
Ausländer nach Herkunftsländern																						
insgesamt am 30.9.1965	53818	5832	2293	14065	6345	24549	4891	5574	6287	4541	2816	7236	20880									
dav. in % aus																						
Italien	38,9	34,9	26,6	26,1	15,1	28,6	34,7	36,8	26,5	38,5	40,5	30,1	32,3									
Jugoslawien	11,0	4,5	10,3	9,9	3,7	3,9	6,9	4,2	3,3	7,6	2,7	8,6	6,0									
Griechenland	11,6	12,5	0,7	4,6	4,6	8,6	4,2	8,3	2,8	7,1	9,4	6,5	5,9									
Portugal	0,5	0,7	0,3	0,3	0,5	0,3	0,6	0,2	2,1	0,1	0,3	1,9	1,4									
Spanien	7,2	12,6	5,6	16,9	5,6	15,8	22,7	10,6	7,5	4,7	8,1	12,0	8,5									
Türkei	4,9	18,6	3,5	8,8	8,5	5,2	12,5	15,1	2,3	4,0	2,9	7,5	4,5									
EG-Länder (ohne Italien)	3,4	2,0	23,9	6,7	10,4	5,3	3,4	3,2	15,2	12,8	17,4	16,9	15,6									
Übriges Ausland	22,5	14,3	29,1	26,8	51,6	32,4	15,0	21,6	40,3	25,1	18,8	16,6	25,9									

Gegenstand der Nachweisung	S t a d t k r e i s										L a n d k r e i s			RV. Städt. Ober- rhein
	Stutt- gart	Heil- bronn	Baden- Baden	Karls- ruhe	Heidel- berg	Mann- heim	Pforz- heim	Ulm	Freiburg i. Br.	Breisgau- Hochschw.	Emmen- dingen	Ortenau- kreis		
	98294	12997	3924	23452	11298	41220	11851	13676	11840	9656	5625	18261	45382	
noch: BEVÖLKERUNG (Gebietsstand 1.1.1976) Ausländer - Fortsetzung														
insgesamt am 30.9.1975	17,8	18,6	15,5	20,8	9,0	20,0	23,9	18,2	20,5	20,9	35,8	19,6	22,1	
dav. in % aus	29,6	19,0	30,4	24,3	8,6	17,1	23,4	28,2	17,7	20,2	14,4	19,1	18,4	
Italien	18,0	9,3	0,3	3,8	4,4	9,4	2,8	4,8	2,3	1,9	3,9	2,6	2,5	
Jugoslawien	2,1	2,0	0,5	0,9	0,7	0,8	2,9	2,2	4,9	3,6	3,8	4,2	4,2	
Griechenland	4,5	7,0	2,5	7,4	2,7	7,3	9,5	5,5	6,6	2,7	4,4	6,5	5,4	
Portugal	11,8	31,6	7,3	18,2	25,9	26,2	24,2	29,1	6,5	20,3	15,1	23,6	17,4	
Spanien	2,4	1,6	23,1	5,7	9,0	3,2	3,0	1,5	12,9	11,6	8,7	14,5	12,7	
Türkei	13,9	10,8	20,5	19,0	39,6	16,0	10,2	10,5	28,7	18,9	14,0	10,0	17,2	
EG-Länder (ohne Italien)														
Übriges Ausland														
Bevölkerung nach Familienstand														
insgesamt	637539	99257	51544	265077	133566	313890	96312	100237	154153	138550	104372	306928	704003	
dav. ledig	262917	39360	21950	107393	58941	117829	37949	43092	73136	66777	48232	139444	327589	
verheiratet	310565	50673	23386	128219	59662	161827	47848	47722	64811	59960	46577	139601	310949	
verwitwet	48415	7584	5059	23360	11719	26067	8603	7656	12885	10496	8523	25295	57199	
geschieden	14852	1622	1146	5982	3118	7907	1864	1695	3248	1273	1025	2514	8060	
in %	41,2	39,7	42,6	40,5	44,1	37,5	39,4	43,0	47,4	48,2	46,2	45,4	46,5	
verheiratet	48,7	51,1	45,4	48,4	44,7	51,6	49,7	47,6	42,0	43,3	44,6	45,5	44,2	
verwitwet	7,6	7,6	9,8	8,8	8,8	8,3	8,9	7,6	8,4	7,6	8,2	8,2	8,1	
geschieden	2,3	1,6	2,2	2,3	2,3	2,5	1,9	1,7	2,1	0,9	1,0	0,8	1,1	
insgesamt	600421	113177	49718	280448	129368	314086	108635	98237	175371	187174	129402	355613	847560	
dav. ledig	238548	43292	18668	113274	59348	118495	41484	39112	83826	84257	56978	155748	380809	
verheiratet	290036	56700	23847	130559	54364	153522	53564	48243	71422	87282	60264	166988	385956	
verwitwet	48446	9541	5410	25935	11345	29036	9758	8077	13913	12774	10033	28121	64841	
geschieden	23391	3644	1793	10680	4311	13033	3829	2805	6210	2791	2127	4756	15884	
in %	39,7	38,3	37,5	40,4	45,9	37,7	38,2	39,8	47,8	45,0	44,0	43,8	44,9	
ledig	48,3	50,1	48,0	46,6	42,0	48,9	49,3	49,1	40,7	46,6	46,6	47,0	45,5	
verheiratet	8,1	8,4	10,9	9,2	8,8	9,2	9,0	8,2	7,9	6,8	7,8	7,9	7,7	
verwitwet	3,9	3,2	3,6	3,8	3,3	4,1	3,5	2,9	3,5	1,5	1,6	1,3	1,9	
geschieden														
Religionszugehörigkeit														
evangelisch	382290	66997	14189	137885	76726	159675	65350	46642	56123	44146	42947	94620	237836	
abs. %	60,0	67,5	27,5	52,0	57,4	50,9	67,9	46,5	36,4	31,9	41,1	30,8	33,8	
röm.-katholisch	190222	25543	35505	111497	49531	130910	24892	48229	91315	92120	59626	207082	450143	
abs. %	29,8	25,7	68,9	42,1	37,1	41,7	25,8	48,1	59,2	66,5	57,1	67,5	63,9	
sonstige	65027	6717	1850	15695	7309	23305	6070	5366	6715	2284	1799	5226	16024	
abs. %	10,2	6,8	3,6	5,9	5,5	7,4	6,3	5,4	4,4	1,6	1,7	1,7	2,3	
evangelisch	310051	66578	13284	135971	68254	142456	64205	38964	61525	60527	51023	104246	277321	
abs. %	51,6	58,8	26,7	48,5	52,8	45,4	59,1	39,7	35,1	32,3	39,4	29,3	32,7	
röm.-katholisch	201227	33841	33453	123300	47431	132204	34419	48646	103269	117428	73645	237442	531784	
abs. %	33,5	29,9	67,3	44,0	36,7	42,1	31,7	49,5	58,9	62,7	56,9	66,8	62,7	
sonstige	89143	12758	2981	21177	13683	39426	10011	10627	10577	9149	4734	13925	38385	
abs. %	14,8	11,3	6,0	7,6	10,6	12,6	9,2	10,8	6,0	4,9	3,7	3,9	4,5	

Gegenstand der Nachweisung	S t a d t k r e i s										L a n d k r e i s			RV. Südl. Ober- rhein
	Stutt- gart	Heil- bronn	Baden- Baden	Karls- ruhe	Heidel- berg	Mann- heim	Pforz- heim	Ulm	Freiburg i.Br.	Breisgau- Hochschw.	Emmen- dingen	Ortenau- kreis		
noch: BEVÖLKERUNG (Gebietsstand 1.1.1976)														
Höchster Schulabschluß am 27.5.1970														
Volksschule	abs. 334720 65,5	63506 73,6	27666 68,1	150770 67,0	62177 59,9	195102 74,4	60645 73,8	56081 71,9	75827 56,1	87687 76,8	69968 82,4	200343 82,0	433825 75,0	
Mittlere Reife	abs. 68384 13,4	9773 11,3	4989 12,3	24887 11,1	10354 10,0	24066 9,2	8048 9,8	9132 11,7	16346 12,1	7088 6,2	4101 4,8	12963 5,3	40498 7,0	
Abitur	abs. 19882 3,9	1513 1,8	1480 3,6	12496 5,6	11895 11,5	8931 3,4	1780 2,2	1655 2,1	15954 11,8	2608 2,3	1326 1,6	2827 1,2	22715 3,9	
Berufsfach- Fachschule	abs. 56921 11,1	7768 9,0	4120 10,1	20720 9,2	9699 9,3	23101 8,8	8674 10,5	7104 9,1	15336 11,3	11976 10,5	6872 8,1	21364 8,7	55548 9,6	
Ingenieurschule	abs. 7688 1,5	1093 1,3	369 0,9	3824 1,7	969 0,9	3066 1,2	788 1,0	1215 1,6	1476 1,1	847 0,7	587 0,7	1382 0,6	4292 0,7	
Hochschule	abs. 23501 4,6	2607 3,0	1988 4,9	12236 5,4	8753 8,4	8083 3,1	2286 2,8	2806 3,6	10277 7,6	3958 3,5	2010 2,4	5327 2,2	21572 3,7	
ERWERBSTÄTIGKEIT/BESCHÄFTIGUNG														
Erwerbstätige am Arbeitsort	6.6.1961	446956	66470	27215	159299	73540	211820	70600	83487	62331	49780	155555	351153	
	27.5.1970	447442	74284	26539	167389	77110	219147	72371	96841	61202	46424	153849	358316	
Erwerbstätige am Wohnort	6.6.1961	349839	49369	25631	124404	60336	156037	52358	67684	73110	55327	157729	353850	
	27.5.1970	329773	53296	23491	128368	55939	159646	53148	74277	75421	54853	156329	360880	
davon														
in Land- u. Forst- wirtschaft	6.6.1961	5225	2495	2567	2804	1700	1676	950	2452	23925	14953	41629	82959	
	27.5.1970	3061	1400	989	1034	932	1167	442	1411	14070	7172	20838	43491	
im produzierenden Gewerbe	6.6.1961	169858	26540	8017	52302	23355	82540	33413	22635	25084	27903	71228	146850	
	27.5.1970	153579	28262	7657	51218	19628	84974	32909	22566	28570	29855	78350	159341	
in übr. Wirtschafts- bereichen	6.6.1961	174756	20334	15047	69298	35281	71821	17995	42597	24101	12471	44872	124041	
	27.5.1970	173133	23634	14845	76116	35379	73505	19797	50300	32781	17826	57141	158048	
in %														
in Land- u. Forst- wirtschaft	6.6.1961	1,5	5,1	10,0	2,3	2,8	1,1	1,8	3,6	32,7	27,0	26,4	23,4	
	27.5.1970	0,9	2,6	4,2	0,8	1,7	0,7	0,8	1,9	18,7	13,1	13,3	12,1	
im produzierenden Gewerbe	6.6.1961	48,6	53,8	31,3	42,0	38,7	52,9	63,8	33,4	34,3	50,4	45,2	41,5	
	27.5.1970	46,6	53,0	32,6	39,9	35,1	53,2	61,9	30,4	37,9	54,4	50,1	44,2	
in übr. Wirtschafts- bereichen	6.6.1961	50,0	41,2	58,7	55,7	58,5	46,0	34,4	62,9	33,0	22,5	28,4	35,1	
	27.5.1970	52,5	44,3	63,2	59,3	63,2	46,0	37,2	67,7	43,5	32,5	36,6	43,8	
Erw.tät. am Arbeitsort in % der Erw.tät. am Wohnort	6.6.1961	127,8	134,6	106,2	128,0	121,9	135,7	134,8	123,3	85,3	90,0	98,6	99,2	
	27.5.1970	135,7	139,4	113,0	130,4	137,8	137,3	136,2	130,4	81,1	84,6	98,4	99,3	

Gegenstand der Nachweisung	Stadtkreis										Landkreis			RV. Südl. Ober- rhein
	Stuttgart	Heilbronn	Baden-Baden	Karlsruhe	Heidelberg	Mannheim	Pforzheim	Ulm	Freiburg i. Br.	Breisgau-Hochschw.	Emmendingen	Ortenaukreis		
noch:														
ERWERBSTÄTIGKEIT/BESCHÄFTIGUNG														
Erwerbsquote	52,1	46,9	45,6	44,7	43,1	48,1	49,9	48,0	42,6	46,4	45,4	45,1	44,9	
Überlagerungsgrad	99,1	97,4	95,8	99,2	98,3	99,3	99,2	97,8	98,1	81,3	86,9	86,7	87,9	
Nichtlandwirtschaftl. Arbeitsstätten nach Wirtschaftsabteilungen														
Arbeitsstätten insg.	33107	5104	3142	12708	6904	15189	5762	4577	7171	6866	4576	14778	33391	
davon in der Wirtschaftsabt.	26522	4872	2572	11362	5228	12579	5388	4059	7121	7291	4265	13724	32401	
Land- u. Forstwirtschaft, Tierhaltung u. Fischerei	170	27	26	37	32	44	29	19	24	31	31	61	147	
Energiewirtschaft, Wasserversorgung, Bergbau	234	55	43	92	48	86	69	66	60	95	53	141	349	
Verarbeitendes Gewerbe (ohne Baugewerbe)	40	11	11	23	15	14	10	8	13	25	23	47	108	
Baugewerbe	33	6	5	22	8	17	13	16	11	22	14	40	87	
Handel	6487	1123	608	2507	1343	2699	2072	1017	1317	1595	1428	4209	8549	
Verkehr- u. Nachrichten- übermittlung	4395	944	449	1954	914	2089	1807	773	1007	1419	1084	3262	6772	
Kreditinstitute u. Versicherungsgewerbe	2062	389	216	819	385	943	353	262	512	614	409	1272	2807	
Dienstleistungen, soweit von Unternehm. u. freien Berufen erbracht	1678	359	187	757	296	789	302	222	505	655	430	1226	2816	
Org. ohne Erw. charakter, Gebietskörperschaften, Sozialversicherung	10890	1650	887	4197	2185	5455	1805	1548	2275	1509	1170	4151	9105	
Beschäftigte insg.	7944	1460	754	3465	1634	4168	1568	1234	2039	1584	1089	3817	8529	
davon in den Wirtschaftsabt.	1524	256	133	537	257	1307	125	202	290	410	196	734	1630	
Land- u. Forstwirtschaft, Tierhaltung u. Fischerei	1172	221	109	458	209	786	98	174	234	369	156	645	1404	
Energiewirtschaft, Wasserversorgung, Bergbau	816	129	58	307	129	378	88	131	191	135	105	337	768	
Verarbeitendes Gewerbe (ohne Baugewerbe)	914	198	64	413	130	455	135	176	282	212	119	456	1069	
Handel	9627	1198	968	3450	2130	3745	1056	1136	1980	1885	860	2850	7575	
Verkehr- u. Nachrichten- übermittlung	8133	1301	753	3446	1585	3462	1119	1060	2152	2200	939	3015	8306	
Kreditinstitute u. Versicherungsgewerbe	1491	321	235	831	428	604	224	254	569	662	354	1117	2702	
Dienstleistungen, soweit von Unternehm. u. freien Berufen erbracht	2019	328	208	755	404	727	277	338	831	735	381	1122	3069	
Org. ohne Erw. charakter, Gebietskörperschaften, Sozialversicherung	444153	65372	23501	106565	66602	212083	69850	70284	79572	38885	35205	112927	266589	
Beschäftigte insg.	446766	73649	24788	166653	70059	214412	71408	80143	95798	48424	38569	133249	316040	
davon in den Wirtschaftsabt.	1291	103	116	212	163	169	156	121	193	78	68	128	467	
Land- u. Forstwirtschaft, Tierhaltung u. Fischerei	1348	263	253	370	201	443	310	257	365	397	187	610	1559	
Energiewirtschaft, Wasserversorgung, Bergbau	4258	1249	303	2565	807	2745	388	297	681	1401	204	933	3219	
Verarbeitendes Gewerbe (ohne Baugewerbe)	4772	1380	304	3078	708	2886	477	609	623	864	183	913	2583	
Handel	195766	32144	5611	60583	22149	103392	42513	37174	21128	13295	21270	56910	112603	
Verkehr- u. Nachrichten- übermittlung	182492	33806	6591	54319	22728	97775	39350	38865	23592	17344	21505	65302	127743	

Gegenstand der Nachweisung	S t a d t k r e i s										L a n d k r e i s			RV. Südl. Ober-rhein
	Stutt-gart	Heil-bronn	Baden-Baden	Karls-ruhe	Heidel-berg	Mann-heim	Pforz-heim	Ulm	Freiburg i. Br.	Breisgau-Hochschw.	Emmen-dingen	Ortenau-kreis		
noch:														
ERWERBSTÄTIGKEIT/BESCHÄFTIGUNG														
Beschäftigte - Fortsetzung														
Baugewerbe	36959	5722	2566	13255	5679	17015	4663	5953	8349	5120	2962	11573	28004	
	34247	5570	2774	12156	4494	16110	4914	5562	7579	5642	3466	11654	28341	
Handel	71796	10657	3974	23628	11129	34791	11392	10802	15436	4592	3675	14266	37969	
	67312	13442	4224	26577	10819	34399	12408	12914	19028	5453	4070	17265	45816	
Verkehr- u. Nachrichten- übermittlung	32986	4597	1339	17328	4565	17998	2246	5254	6581	1901	1074	8423	17979	
	30512	4992	1241	14786	4481	14954	2030	5618	5958	1827	966	8039	16790	
Kreditinstitute u. Versicherungsgewerbe	19672	1341	432	6264	1008	6451	796	1113	2844	486	359	1334	5023	
	23360	1786	605	9511	1361	7787	1246	2018	3844	886	605	2327	7662	
Dienstleistungen, soweit von Unternehm. u. freien Berufen erbracht	43091	4225	5823	13950	8911	15316	3512	4879	8702	7455	2499	8959	27615	
	47135	5372	5461	17386	8569	19380	4846	5621	11795	9439	3068	12164	36466	
Org. ohne Erw.charakter, Gebietskörperschaften, Sozialversicherung	38334	5334	3337	22780	12191	14206	4184	4691	15658	4557	3094	10401	33710	
	55588	7038	3335	28470	16698	20678	5827	8679	23014	6572	4519	14975	49080	
in %														
Land- u. Forstwirtschaft, Tierhaltung u. Fischerei	0,3	0,2	0,5	0,1	0,2	0,1	0,2	0,2	0,2	0,2	0,2	0,1	0,2	
	0,3	0,4	1,0	0,2	0,3	0,2	0,4	0,3	0,4	0,8	0,5	0,5	0,5	
Energiewirtschaft, Was- serversorgung, Bergbau	1,0	1,9	1,3	1,6	1,2	1,3	0,6	0,4	0,9	3,6	0,6	0,8	1,2	
	1,1	1,9	1,2	1,8	1,0	1,3	0,7	0,8	0,7	1,8	0,5	0,7	0,8	
Verarbeitendes Gewerbe (ohne Baugewerbe)	44,1	49,2	23,9	37,7	33,3	48,8	60,9	52,9	26,6	34,2	60,4	50,4	42,2	
	40,8	45,9	26,6	32,6	32,4	45,6	55,1	48,5	24,6	35,8	55,8	49,0	40,4	
Baugewerbe	8,3	8,8	10,9	8,3	8,5	8,0	6,7	8,5	10,5	13,2	8,4	10,2	10,5	
	7,7	7,6	11,2	7,3	6,4	7,5	6,9	6,9	7,9	11,7	9,0	8,7	9,0	
Handel	16,2	16,3	16,9	14,7	16,7	16,4	16,3	15,4	19,4	11,8	10,4	12,6	14,2	
	15,1	18,3	17,0	15,9	15,4	16,0	17,4	16,1	19,9	11,3	10,6	13,0	14,5	
Verkehr- u. Nachrichten- übermittlung	7,4	7,0	5,7	10,8	6,9	8,5	3,2	7,5	8,3	4,9	3,1	7,5	6,7	
	6,8	6,8	5,0	8,9	6,4	7,0	2,8	7,0	6,2	3,8	2,5	6,0	5,3	
Kreditinstitute u. Versicherungsgewerbe	4,4	2,1	1,8	3,9	1,5	3,0	1,1	1,6	3,6	1,2	1,0	1,2	1,9	
	5,2	2,4	2,4	5,7	1,9	3,6	1,7	2,5	4,0	1,8	1,6	1,7	2,4	
Dienstleistungen, soweit von Unternehm. u. freien Berufen erbracht	9,7	6,5	24,8	8,7	13,4	7,2	5,0	6,9	10,9	19,2	7,1	7,9	10,4	
	10,6	7,3	22,0	10,4	12,2	9,0	6,8	7,0	12,3	19,5	8,0	9,1	11,5	
Org. ohne Erw.charakter, Gebietskörperschaften, Sozialversicherung	8,6	8,2	14,2	14,2	18,3	6,7	6,0	6,7	19,7	11,7	8,8	9,2	12,6	
	12,4	9,6	13,5	17,1	23,8	9,6	8,2	10,8	24,0	13,6	11,7	11,2	15,5	

Gegenstand der Nachweisung	S t a d t k r e i s										L a n d k r e i s			RV. Südl. Ober- rhein
	Stutt- gart	Heil- bronn	Baden- Baden	Karls- ruhe	Heidel- berg	Mann- heim	Pforz- heim	Ulm	Freiburg i. Br.	Breisgau- Hochschw.	Emmen- dingen	Ortenau- kreis		
noch:														
ERWERBSTÄTIGKEIT/BESCHÄFTIGUNG														
Beschäftigte im produzierenden Gewerbe insgesamt	195766	32144	5611	60583	22149	103392	42513	37174	21128	13295	21270	56910	112603	
davon	182492	33806	6591	54319	22728	97775	39350	38865	23592	17344	21505	65302	127743	
Chem. Industrie und Mineralölverarbeitung	5842	1667	311	2608	1031	7253	109	195	4017	55	22	900	4994	
Kunststoff-, Gummi u. Asbestverarbeitung	5212	1886	1073	4211	1601	8809	113	167	5222	781	52	3217	9272	
Gewinnung u. Verarb. v. Steinen u. Erden, Feinkeramik- u. Glasgewinnung	1009	480	103	1562	891	4289	349	137	425	678	170	854	2127	
Eisen- u. NE-Metallerzeugung, Gießerei u. Stahlverformung	917	352	19	3334	740	3398	444	198	261	1355	358	2149	4123	
Stahl-, Maschinen- u. Fahrzeugbau	2064	847	672	1420	602	2655	325	606	351	1148	485	4568	6552	
Elektrotechnik, Feinmechanik u. Optik, Herst. v. Eisen-, Blech-, Metallwaren u. Spielwaren	1877	912	500	896	530	2751	312	656	424	1201	609	4771	7005	
Holz-, Papier-, Druckgewerbe	6940	808	212	1581	1137	6166	1881	2656	503	612	656	3088	4859	
Leder-, Textil u. Bekleidungs-gewerbe	5674	754	220	1520	1524	5252	2894	2637	555	837	821	4884	7097	
Nahrungs- u. Genußmittel-gewerbe	65613	10933	829	20117	5546	36551	2995	14839	2579	1327	2313	6805	13024	
	71919	11526	1083	15596	5884	40942	3178	16595	2645	2110	3197	10673	18625	
	62941	4454	522	17123	5107	22179	32200	9954	4230	2415	5217	6961	18823	
	58109	6103	1154	15347	5939	17025	28113	11025	7044	3428	6594	9000	26066	
	20136	3995	1051	5349	2169	9346	1940	2110	3720	2882	2697	15524	24823	
	16381	4378	1118	5391	3007	8640	2163	2175	3125	2605	2342	16543	24615	
	17277	4065	899	4848	3182	5864	1360	4584	2502	2084	5868	8421	18875	
	11243	3463	663	3193	1907	3187	999	3610	1811	2432	5200	6629	16072	
	13944	4895	1012	5975	2484	9089	1354	2093	2801	2094	3842	9789	18526	
	11160	4432	761	4831	1596	7771	1134	1802	2505	2595	2332	7436	14868	
INDUSTRIE														
Zahl der Betriebe	849	150	51	287	126	318	471	141	143	111	141	499	894	
	749	165	67	280	119	285	466	127	146	136	160	575	1017	
	601	148	61	232	107	242	443	120	113	124	147	490	874	
	444	127	58	213	91	213	377	97	99	143	127	453	822	
	14	10	13	17	3	13	2	7	7	25	11	45	88	
	231	50	21	96	45	102	331	43	38	53	47	147	285	
	38	18	8	25	8	33	8	8	12	15	9	34	70	
	100	28	11	40	20	25	28	18	24	28	31	133	216	
	36	11	3	14	9	12	3	12	5	14	20	48	87	
	25	10	2	21	6	28	5	9	13	8	9	46	76	
Betriebe nach Industrie-gruppen 1975														
Steine, Erden, Keramik, Glas														
Eisen, Metall														
Chemie, Kunststoffe u. ähnl.														
Holz, Papier														
Leder, Textil, Bekleidung														
Nahrungs- u. Genußmittel														

INDUSTRIE

Zahl der Betriebe

Betriebe nach Industrie-gruppen 1975

Steine, Erden, Keramik, Glas

Eisen, Metall

Chemie, Kunststoffe u. ähnl.

Holz, Papier

Leder, Textil, Bekleidung

Nahrungs- u. Genußmittel

1958

1964

1970

1975

Gegenstand der Nachweisung	S t a d t k r e i s										L a n d k r e i s				RV. Südl. Ober-rhein
	Stutt-gart	Heil-bronn	Baden-Baden	Karls-ruhe	Heidel-berg	Mann-heim	Pforz-heim	Ulm	Freiburg i. Br.	Breisgau-Hochschw.	Emmen-dingen	Ortenau-kreis			
noch: INDUSTRIE															
Beschäftigte	155707	22685	2984	40809	14026	86335	35064	27930	12698	7915	16045	38687	75345		
	155249	26791	3590	46461	16593	87701	32695	33842	16525	9859	15584	45431	87399		
	155454	28000	4107	44226	18034	86782	33227	36092	18994	12157	17520	52205	100876		
	128863	21123	3481	37960	15248	75574	28845	33192	16715	12210	14509	47900	91334		
	613	1172	477	659	404	1871	.	310	372	1036	257	3909	5574		
Steine, Erden, Keramik, Glas	105261	11526	1414	22670	10430	52835	26544	27796	7502	4924	7950	19238	39614		
Eisen, Metall	4445	1426	869	7356	1831	10545	414	475	4796	2443	647	5387	13273		
Chemie, Kunststoffe u. ähnl.	8059	2556	364	3359	1313	4783	1240	1750	1837	1545	1267	12240	16889		
Holz, Papier	4793	1369	.	1534	903	1636	117	2163	1016	1374	3505	3707	9602		
Leder, Textil, Bekleidung	5692	3074	.	2382	367	3904	.	698	1192	888	883	3419	6382		
Nahrungs- u. Genußmittel	0,5	5,5	13,7	1,7	2,6	2,5	.	0,9	2,2	8,5	1,8	8,2	6,1		
Steine, Erden, Keramik, Glas	81,7	54,6	40,6	59,7	68,4	69,9	92,0	83,7	44,9	40,3	54,8	40,2	43,4		
Eisen, Metall	3,4	6,8	25,0	19,4	12,0	14,0	1,4	1,4	28,7	20,0	4,5	11,2	14,5		
Chemie, Kunststoffe u. ähnl.	6,3	12,1	10,5	8,8	8,6	6,3	4,3	5,3	11,0	12,7	8,7	25,6	18,5		
Holz, Papier	3,7	6,5	.	4,0	5,9	2,2	0,4	6,5	6,1	11,3	24,2	7,7	10,5		
Leder, Textil, Bekleidung	4,4	14,6	.	6,3	2,4	5,2	.	2,1	7,1	7,3	6,1	7,1	7,0		
Nahrungs- u. Genußmittel	- 0,3	18,1	20,3	13,8	18,3	1,6	- 6,8	21,2	30,1	24,6	- 2,9	17,4	16,0		
Prozentuale Veränderung	0,1	4,5	14,4	- 4,8	8,7	- 1,0	1,6	6,6	14,9	23,3	12,4	14,9	15,4		
der Industriebeschäftigten	- 17,1	- 24,6	- 15,2	- 14,2	- 15,4	- 12,9	- 13,2	- 8,0	- 12,0	0,4	- 17,2	- 8,2	- 9,5		
Industriebesatz 1975	214,6	186,6	70,0	135,4	117,9	240,6	265,5	337,9	95,3	65,2	112,1	134,7	107,8		
Bruttoinlandsprodukt je Kopf der Wirtschaftsbevölkerung in DM 1972	18713,2	15459,0	14784,3	17862,6	12725,3	16290,9	14663,3	15057,7	13071,5	11018,8	11484,8	13668,7	12746,7		
BAUHAUPTGWERBE															
Betriebe insgesamt	535	116	64	256	106	297	103	88	180	304	186	526	1196		
	477	101	63	232	91	248	89	82	166	289	193	505	1153		
	424	94	56	194	79	206	72	82	152	283	185	473	1093		
dar. im Hoch-, Tief- u. Ingenieurbau	267	60	26	138	52	156	49	39	94	147	88	246	575		
	250	52	23	115	43	136	42	37	91	142	94	235	562		
	228	51	24	96	36	111	33	41	84	142	88	221	535		
	44	8	3	18	8	20	6	6	10	15	5	28	58		
	32	8	5	17	8	14	8	6	5	15	9	26	55		
	27	6	3	16	5	12	9	5	4	8	8	20	40		
Straßenbau	30160	4222	1887	8908	3228	12585	3537	4828	4793	4303	2566	9397	21059		
	31002	3996	1864	8464	3127	12248	3609	4661	4697	4565	2784	9678	21724		
	20131	2985	1354	5434	2251	8643	2513	3847	3535	3510	2443	8617	18105		
dar. im Hoch-, Tief- u. Ingenieurbau	23110	2876	1270	6408	1788	10621	2666	3250	3626	2985	1774	6342	14727		
	24870	2763	1260	5992	1759	10526	2659	2910	3592	3188	1979	6813	15572		
	15316	1979	877	3773	1190	7201	1571	2657	2607	2369	1579	5792	12347		
	4212	825	131	1253	789	796	281	842	212	623	219	1100	2154		
	3265	680	153	1034	764	469	262	989	117	639	241	1094	2091		
	2121	547	138	668	579	230	516	642	137	444	324	948	1853		

Gegenstand der Nachweisung	Stadtkreis										Landkreis			RV. Städt. Ober- rhein
	Stutt- gart	Heil- bronn	Baden- Baden	Karls- ruhe	Heidel- berg	Mann- heim	Pforz- heim	Ulm	Freiburg i. Br.	Breisgau- Hochschw.	Emmen- dingen	Ortenau- kreis		
noch: BAUHAUPTGEBWERBE														
Prozentuale Veränderung der Beschäftigten insg.	2,8 - 35,1 - 33,3	- 5,4 - 25,3 - 29,3	- 1,2 - 27,4 - 28,2	- 5,0 - 35,8 - 39,0	- 3,1 - 28,0 - 30,3	- 2,7 - 29,4 - 31,3	2,0 - 30,4 - 29,0	- 3,5 - 17,5 - 20,3	- 2,0 - 24,7 - 26,2	6,1 - 23,1 - 18,4	8,5 - 12,2 - 4,8	3,0 - 11,0 - 8,3	3,2 - 16,7 - 14,0	
dar. im Hoch-, Tief- u. Ingenieurbau	7,6 - 38,4 - 33,7	- 3,9 - 28,4 - 31,2	- 0,8 - 30,4 - 30,9	- 6,5 - 37,0 - 41,1	- 1,6 - 32,3 - 33,4	- 0,9 - 31,6 - 32,2	- 0,3 - 40,9 - 41,1	- 10,5 - 8,7 - 18,2	- 0,9 - 27,4 - 28,1	6,8 - 25,7 - 20,6	11,6 - 20,2 - 11,0	7,4 - 15,0 - 8,7	5,7 - 20,7 - 16,2	
Straßenbau	- 22,5 - 35,0 - 49,6	- 17,6 - 19,6 - 33,7	16,8 - 9,8 5,3	- 17,5 - 35,4 - 46,7	- 3,2 - 24,2 - 26,6	- 41,1 - 51,0 - 71,1	- 6,8 - 96,9 83,6	17,5 - 35,1 - 23,8	- 44,8 - 17,1 - 35,4	2,6 - 30,5 - 28,7	10,0 34,4 47,9	- 0,5 - 13,3 - 13,8	- 2,9 - 11,4 - 14,0	
LAND- u. FORSTWIRTSCHAFT														
Betriebe insgesamt (ab 0,5 ha LF)	1528 1130 657	1067 875 462	1354 1209 603	1311 1026 435	507 452 218	525 418 237	599 470 185	655 528 396	1061 881 618	10855 9828 7717	7185 6548 5131	19656 18071 13692	38757 35328 27158	
Betriebe 1975 mit ... bis unter ... ha landwirt- schaftl. genutzter Fläche	199 145 146 57 75 31 4	60 35 114 69 114 67 3	283 167 104 30 12 4 3	151 106 91 27 27 25 8	48 44 38 13 53 19 3	38 24 24 17 71 61 2	68 48 21 17 14 11 6	65 34 36 46 107 101 7	133 126 166 93 80 16 4	1359 1271 2006 1429 1013 618 21	1074 1038 1443 778 619 171 8	2763 2893 4031 2312 1274 377 42	5329 5328 7646 4612 2986 1182 75	
Prozentuale Veränderung der Betriebe 1960/1975 insgesamt	- 57,0 - 69,2 - 64,4 - 36,8 - 64,6 5,6 244,4 33,3	- 56,7 - 78,0 - 84,2 - 44,1 - 69,5 - 10,9 570,0 - 25,0	- 55,5 - 42,4 - 67,1 - 66,6 - 3,2 33,3 20,0 0,0	- 66,8 - 75,0 - 68,6 - 66,9 - 52,6 58,8 108,3 14,3	- 57,0 - 70,4 - 67,4 - 54,2 - 67,5 - 24,3 46,2 - 25,0	- 54,9 - 66,1 - 70,4 - 70,0 - 82,3 - 51,4 1120,0 - 60,0	- 69,1 - 77,0 - 64,2 - 79,2 - 46,9 - 44,0 37,5 100,0	- 39,5 - 43,0 - 53,4 - 65,0 - 65,7 - 22,5 14,8 40,0	- 41,8 - 42,9 - 34,7 - 53,8 - 58,5 73,9 700,0 0,0	- 28,9 - 10,4 - 30,1 - 48,2 - 38,0 4,1 73,1 50,0	- 28,6 - 18,4 - 35,7 - 46,3 - 24,9 50,2 51,3 14,3	- 30,3 - 16,7 - 34,8 - 48,9 - 27,5 70,1 389,6 600,0	- 29,9 - 16,5 - 33,9 - 48,3 - 31,7 37,0 115,3 141,9	
Landwirtschaftlich genutzte Fläche in ha insgesamt	8404,5 6327,9	6381,2 5831,4	3458,9 2732,1	6465,5 4817,4	4242,2 3115,2	5545,1 4440,5	3061,3 1928,1	7054,9 6004,8	4667,5 3770,1	64179,3 56668,4	32489,7 28708,9	81669,5 73547,9	183006,0 162695,3	
dar. nach Kulturarten in ha 1975	2582,0 1524,3 1718,1 426,1	4328,0 298,4 627,7 537,2	697,3 1403,7 273,6 336,4	2997,9 949,2 799,0 58,7	1979,4 475,8 568,5 82,9	3359,0 270,7 805,2 0,7	878,9 703,6 341,5 -	4339,0 1403,8 237,7 -	2060,5 980,5 171,8 535,3	22754,7 27562,9 1292,6 5019,1	13025,2 12155,6 1086,4 2424,8	38786,3 29548,4 3202,6 1901,9	76626,6 70247,4 5753,4 9881,1	
in %	40,8 24,1 27,2 6,7	74,2 5,1 10,8 9,2	25,5 51,4 10,0 12,3	62,2 19,7 16,6 1,2	63,5 15,3 18,3 2,7	75,6 6,1 18,1 0,0	45,6 36,5 17,7 -	72,3 23,4 4,0 -	54,7 26,0 4,6 14,2	40,2 48,6 2,3 8,9	45,4 42,3 3,8 8,4	52,7 40,2 4,4 2,6	47,1 43,2 3,5 6,1	

Gegenstand der Nachweisung	S t a d t k r e i s										L a n d k r e i s				RV. Südl. Ober- rhein
	Stutt- gart	Heil- bronn	Baden- Baden	Karls- ruhe	Heidel- berg	Mann- heim	Pforz- heim	Ulm	Freiburg i.Br.	Breisgau- Hochschw.	Emmen- dingen	Ortenau- kreis			
noch: LAND- u. FORSTWIRTSCHAFT															
Viehhalter	Halter von Rindern	1960 1975	413 159	732 88	498 119	166 60	295 75	192 55	445 229	685 163	8208 3396	5456 2411	16245 7263	30594 13233	
	Halter von Schweinen	1960 1975	808 198	832 144	1535 264	352 84	580 169	219 35	674 307	977 372	10378 4970	7487 3547	21222 10935	40064 19824	
	Halter von Hühnern	1960 1975	3281 214	1661 190	6943 343	2328 69	5966 134	2117 68	1389 272	1923 407	12196 4244	8956 3460	26613 10653	49688 18764	
Gehaltene Tiere (jeweils in 100 Stück)	Rinder	1960 1975	40 32	18 3	25 12	16 12	25 10	15 12	67 59	37 16	515 445	268 261	768 602	1590 1325	
	Schweine	1960 1975	54 38	13 4	43 25	22 22	63 53	15 14	83 130	47 60	452 493	310 333	808 748	1619 1635	
	Hühner	1960 1975	392 248	197 83	939 428	286 125	779 562	318 135	306 143	281 167	1845 1197	1221 1463	3325 2679	6673 5508	
BRUTTOINLANDSPRODUKT															
Bruttoinlandsprodukt in Mio DM insg.	1970	12991	1939	663	5154	1770	6031	1595	2005	2348	1303	1020	3979	8650	
	1972	16234	2362	801	6333	2156	7308	2015	2391	2894	1654	1243	4804	10595	
Beitrag der Bereiche	Land- u. Forst- wirtschaft	1970 1972	15 19	6 7	9 9	9 9	13 14	3 4	7 9	17 18	146 170	70 77	156 176	389 441	
	Warenprodu- zierendes Gew.	1970 1972	6891 7938	1009 1236	245 253	2834 3186	730 851	3634 4338	1009 1273	1223 1370	874 994	627 765	2490 3016	4592 5540	
Handel und Verkehr	1970 1972	2523 3004	574 659	155 208	962 1221	341 411	1226 1430	299 350	388 490	535 674	167 200	112 126	589 684	1403 1684	
	Übrige Dienst- leistungen	1970 1972	3694 5461	361 476	263 343	1401 1988	705 907	1223 1614	300 412	407 551	943 1238	221 290	786 985	2352 3051	
Anteil der Bereiche in %															
Land- u. Forst- wirtschaft	1970 1972	0,1 0,1	0,8 0,8	0,9 0,8	0,2 0,1	0,5 0,4	0,2 0,2	0,2 0,2	0,4 0,4	0,7 0,6	11,1 10,1	6,8 6,1	3,9 3,6	4,5 4,1	
	Warenprodu- zierendes Gew.	1970 1972	52,5 48,3	51,5 51,7	36,5 31,2	54,4 49,7	40,9 39,1	59,6 58,7	62,6 62,4	60,4 56,6	36,9 34,0	45,6 45,7	60,9 60,8	61,9 62,0	52,6 51,7
Handel und Verkehr	1970 1972	19,2 18,3	29,3 27,6	23,2 25,6	18,5 19,1	19,1 18,9	20,1 19,3	18,6 17,2	19,1 20,2	22,6 23,1	12,7 11,9	10,9 10,0	14,6 14,1	16,1 15,7	
	Übrige Dienst- leistungen	1970 1972	28,1 33,3	18,4 19,9	39,3 42,4	26,9 31,0	39,5 41,6	20,1 21,8	18,6 20,2	20,1 22,8	39,8 42,3	30,6 32,2	21,4 23,0	19,5 20,3	26,9 28,5

Gegenstand der Nachweisung	Stadtkreis										Landkreis			RV. Südl. Ober- rhein
	Stutt- gart	Heil- bronn	Baden- Baden	Karls- ruhe	Heidel- berg	Mann- heim	Pforz- heim	Ulm	Freiburg i.Br.	Breisgau- Hochschw.	Emmen- dingen	Ortenau- kreis		
SOZIALE INFRASTRUKTUR														
Schüler an allgemein- bildenden Schulen insg. davon (in %) an	76446 75890	18628 19395	7294 7422	40190 40376	19842 17930	44329 42327	17877 18671	17535 17388	26545 24682	27937 31991	21015 23544	61839 65981	137336 146198	
Grund- u. Hauptschulen	54,0 52,9	56,4 55,9	60,1 52,1	58,0 55,6	44,5 40,9	60,0 57,3	54,6 55,1	48,6 48,2	50,0 49,8	74,0 65,3	73,7 64,5	72,2 67,1	68,5 63,4	
Sonderschulen	4,6 4,9	4,3 4,1	3,5 4,6	4,5 5,2	5,5 5,8	6,5 6,8	3,5 4,9	4,0 4,9	3,3 4,3	5,6 5,4	4,2 4,6	3,3 4,1	3,9 4,5	
Realschulen	11,7 13,0	14,8 13,8	7,4 10,0	10,8 11,2	10,9 9,7	8,5 10,2	9,7 11,1	14,5 16,0	9,2 12,1	8,5 13,2	10,0 15,6	8,5 11,5	8,9 12,6	
Gymnasien	29,6 29,5	24,4 26,2	29,0 33,6	26,7 28,0	39,1 43,9	25,1 25,7	32,2 28,9	32,9 31,5	37,6 33,9	11,9 16,3	12,1 15,4	15,9 17,3	18,7 19,6	
Grund- und Hauptschulen	70 73	16 17	14 13	46 46	19 17	49 51	19 20	28 27	31 31	114 79	67 59	178 146	390 315	
Schüler	41273 40149	10507 10846	4384 3864	23326 22441	8833 7326	26582 24255	9760 10291	8529 8377	13260 12284	20685 20886	15497 15183	44677 44288	94119 92641	
Klassen	1138 1261	277 332	138 139	710 753	308 258	814 831	298 341	254 265	404 402	648 713	490 532	1374 1500	2916 3147	
Schüler je Klasse	31,8	32,7	27,8	29,8	28,4	29,2	30,2	31,6	30,6	29,3	28,5	29,5	29,4	
geleitete Wochenstunden insgesamt je Schüler	39297 0,98	10510 0,97	4172 1,08	21705 0,97	7501 1,02	23883 0,98	10157 0,99	8610 1,03	12717 1,04	20959 1,00	15638 1,03	43639 0,99	92953 1,00	
Sonderschulen	21 23	6 5	4 4	9 10	8 8	10 11	4 3	6 7	6 8	15 13	11 11	21 21	53 53	
Schüler	3533 3735	809 791	256 340	1798 2094	1083 1038	2888 2887	623 913	704 853	863 1056	1568 1720	889 1090	2044 2730	5364 6596	
Klassen	231 274	59 70	16 24	108 145	79 95	165 200	37 58	47 70	57 82	105 149	64 86	133 209	359 526	
Schüler je Klasse	13,6	11,3	14,2	14,4	10,9	14,4	15,7	12,2	12,9	11,5	12,7	13,1	12,5	
geleitete Wochenstunden insgesamt je Schüler	10414 2,79	2270 2,87	652 1,92	5217 2,49	3624 3,49	6558 2,27	2004 2,19	2665 3,12	2882 2,73	4713 2,74	2672 2,45	6526 2,39	16793 2,55	
Realschulen	17 17	4 4	1 1	7 8	4 4	10 10	3 3	5 5	5 6	8 8	6 7	17 18	36 39	
Schüler	8977 9790	2762 2679	540 740	4333 4517	2169 1731	3749 4309	1730 2068	2541 2754	2434 2985	2366 4189	2093 3660	5266 7587	12159 18421	
Klassen	268 302	83 84	17 26	129 141	66 54	124 143	49 63	75 82	74 93	77 128	68 117	170 246	389 584	

Gegenstand der Nachweisung	S t a d t k r e i s										L a n d k r e i s				RV. Südl. Ober- rhein	
	Stutt- gart	Heil- bronn	Baden- Baden	Karls- ruhe	Heidel- berg	Mann- heim	Pforz- heim	Ulm	Freiburg i. Br.	Breisgau- Hochschw.	Emmen- dingen	Ortenau- kreis				
noch: SOZIALE INFRASTRUKTUR																
Realschulen - Fortsetzung																
Schüler je Klasse	32,4	31,9	28,5	32,0	32,1	30,1	32,8	33,6	32,1	32,7	31,3	30,8	31,5			
geleistete Wochenstunden																
insgesamt	10853	2978	937	5252	2004	5296	2450	3264	3370	4369	4186	9273	21198			
je Schüler	1,11	1,11	1,27	1,16	1,16	1,23	1,18	1,19	1,13	1,04	1,14	1,22	1,15			
Gymnasien																
15.10.1971	29	4	5	12	10	12	4	7	10	6	4	19	39			
15.10.1975	31	5	5	12	10	12	4	7	11	8	4	19	42			
Schüler	22663	4550	2114	10733	7757	11110	5764	5761	9988	3318	2536	9852	25694			
15.10.1975	22216	5079	2478	11324	7835	10876	5399	5404	8357	5196	3611	11376	28540			
Klassen	789	157	85	371	285	380	191	202	337	116	90	363	906			
15.10.1975	768	165	97	388	278	348	168	188	297	176	120	411	1004			
Schüler je Klasse	28,9	30,8	25,5	29,2	28,2	31,3	32,1	28,7	28,1	29,5	30,1	27,7	28,4			
geleistete Wochenstunden																
insgesamt	25632	5407	3164	13120	9819	11865	5751	6224	10762	5824	4276	13624	34486			
je Schüler	1,15	1,06	1,28	1,16	1,25	1,09	1,07	1,15	1,29	1,12	1,18	1,20	1,21			
Ausländische Schüler 1975	6710	1441	231	2088	912	3352	1312	911	1177	840	654	1901	4572			
Ausländeranteil	8,8	7,4	3,1	5,2	5,1	7,9	7,0	5,2	4,8	2,6	2,8	2,9	3,1			
dav. an Grund- und	5380	1240	148	1692	612	2798	1061	748	804	696	531	1602	3633			
Hauptschulen	13,4	11,4	3,8	7,5	8,4	11,5	10,3	8,9	6,5	3,3	3,5	3,6	3,9			
Sonderschulen	398	78	14	120	31	186	129	73	83	51	20	110	264			
insg. in %	10,7	9,9	4,1	5,7	3,0	6,4	14,1	8,6	7,9	3,0	1,8	4,0	4,0			
Realschulen	290	41	8	80	28	131	29	35	93	32	45	71	241			
insg. in %	3,0	1,5	1,1	1,8	1,6	3,0	1,4	1,3	3,1	0,8	1,2	0,9	1,3			
Gymnasien	642	82	61	196	241	237	93	55	197	61	58	118	434			
insg. in %	2,9	1,6	2,5	1,7	3,1	2,2	1,7	1,0	2,4	1,2	1,6	1,0	1,5			
Schüler an beruflichen	34119	8558	1524	15892	8220	15462	6405	8580	11563	3491	3134	12470	30658			
Schulen insg.	34672	10122	1463	18198	9372	15481	8127	9507	13813	3196	2869	14486	34364			
davon (in %) an																
Berufsschulen	76,7	84,1	90,0	76,7	69,6	76,9	81,0	78,9	66,0	81,2	83,0	76,9	73,9			
1975	70,2	74,6	84,9	70,2	61,2	67,6	69,3	72,2	60,6	67,1	65,1	64,9	63,4			
Berufsoberschulen u.	1,9	1,1	-	2,2	1,7	1,7	1,2	2,4	2,6	-	-	1,0	1,4			
berufl. Gymnasien	5,0	6,2	-	5,4	5,7	7,0	10,0	7,7	10,3	6,0	6,6	9,0	9,0			
1975																
Berufsfach- u.	9,0	9,7	10,0	9,1	12,4	12,1	14,4	12,3	17,9	16,0	12,4	16,4	16,5			
Sonderfachschulen	12,5	13,2	14,3	11,0	15,1	13,2	14,3	12,5	14,2	23,7	23,3	18,7	17,8			
1975																
Fach- u. Tech- nikerschulen	12,5	5,1	-	12,0	16,4	9,3	3,5	6,4	13,5	2,8	4,6	5,6	8,2			
1975	12,4	6,0	0,8	13,5	18,0	12,2	6,4	7,6	15,0	3,3	5,0	7,4	9,8			

Gegenstand der Nachweisung	S t a d t k r e i s										L a n d k r e i s			R.V. Südl. Ober- rhein
	Stutt- gart	Heil- bronn	Baden- Baden	Karls- ruhe	Heidel- berg	Mann- heim	Pforz- heim	Ulm	Freiburg i. Br.	Breisgau- Hochschw.	Emmen- dingen	Ortenau- kreis		
noch: SOZIALE INFRASTRUKTUR														
Berufsschulen	19	5	3	11	6	8	6	5	7	13	9	15	44	
	19	6	3	11	6	9	6	5	7	7	5	16	35	
Schüler	26160	7200	1371	12185	5718	11894	5187	6770	7627	2835	2600	9594	22656	
	24344	7546	1242	12767	5734	10466	5630	6866	8366	2144	1867	9396	21773	
Klassen	1056	293	56	514	261	511	215	265	327	134	117	406	984	
	1021	323	55	534	267	458	245	286	356	103	82	426	967	
Schüler je Klasse	24,8	24,6	24,5	23,7	21,9	23,3	24,1	25,5	23,3	21,2	22,2	23,6	23,0	
	23,8	23,4	22,6	23,9	21,5	22,9	23,0	24,0	23,5	20,8	22,8	22,1	22,5	
Berufsoberschulen u. berufliche Gymnasien	7	1	-	3	2	3	2	3	4	-	-	3	7	
	11	4	-	6	5	6	4	6	10	2	2	10	24	
Schüler	641	91	-	352	139	257	77	202	300	-	-	129	429	
	1717	627	-	985	538	1091	810	735	1416	191	190	1310	3107	
Klassen	26	4	-	14	6	11	3	9	12	-	-	5	17	
	69	21	-	45	25	29	23	31	57	6	4	58	125	
Schüler je Klasse	24,7	22,8	-	25,1	23,2	23,4	25,7	22,4	25,0	-	-	25,8	25,2	
	24,9	29,9	-	21,9	21,5	37,6	35,2	23,7	24,8	31,8	47,5	22,6	24,9	
Berufsfach- u. Sonder- fachschulen	39	7	3	22	9	23	8	11	28	9	7	35	79	
	41	12	4	21	12	22	10	15	26	12	9	34	81	
Schüler	3061	831	153	1448	1016	1871	920	1057	2072	558	390	2046	5066	
	4321	1338	209	1998	1411	2039	1165	1184	1964	756	668	2713	6101	
Klassen	127	32	7	66	53	85	41	41	82	21	17	87	207	
	192	51	9	84	74	88	47	47	81	34	30	113	258	
Schüler je Klasse	24,1	26,0	21,9	21,9	19,2	22,0	22,4	25,8	25,3	26,6	22,9	23,5	24,5	
	22,5	26,2	23,2	23,8	19,1	23,2	24,8	25,2	24,2	22,2	22,3	24,0	23,6	
Fach- u. Tech- nikerschulen	37	5	-	14	7	9	3	4	13	4	2	8	27	
	69	8	3	24	25	23	12	11	29	2	4	22	57	
Schüler	4257	436	-	1907	1347	1440	221	551	1564	98	144	701	2507	
	4290	611	12	2448	1689	1885	522	722	2067	105	144	1067	3383	
Klassen	204	20	-	84	59	67	18	24	79	7	9	51	146	
	191	26	1	105	73	83	28	30	98	6	7	58	169	
Schüler je Klasse	20,9	21,8	-	22,7	22,8	21,5	12,3	23,0	19,8	14,0	16,0	13,7	17,2	
	22,5	23,5	12,0	23,3	23,1	22,7	18,6	24,1	21,1	17,5	20,6	18,4	20,0	

Gegenstand der Nachweisung	Stadtkreis										Landkreis				RV. Südl. Ober- rhein	
	Stutt- gart	Heil- bronn	Baden- Baden	Karls- ruhe	Heidel- berg	Mann- heim	Pforz- heim	Ulm	Freiburg i.Br.	Breisgau- Hochschw.	Emmen- dingen	Ortenau- kreis				
noch: SOZIALE INFRASTRUKTUR																
Ausländische Schüler 1975	2048	346	30	543	242	653	405	192	212	56	37	269	574			
Ausländeranteil	5,9	3,4	2,1	3,0	2,6	4,2	5,0	2,0	1,5	1,8	1,3	1,9	1,7			
davon an																
Berufsschulen	1726	275	27	438	160	516	350	163	150	33	32	210	425			
Berufsoberschulen u. berufl. Gymnasien	7,1	3,6	2,2	3,4	2,8	4,9	6,2	2,4	1,8	1,5	1,7	2,2	2,0			
Berufsfach- und Sonderfachschulen	19	12	-	9	3	18	7	8	10	-	-	6	16			
Fach- und Tech- nikerschulen	1,1	1,9	-	0,9	0,6	1,6	0,9	1,1	0,7	-	-	0,5	0,5			
Volkshoch- Kurse (durchgef.) schulen 1974 Belegung insg.	185	54	3	49	46	104	47	18	40	11	5	49	105			
Bibliotheken 1974 insg.	4,3	4,0	1,4	2,5	3,3	5,1	4,0	1,5	2,0	1,5	0,7	1,8	1,7			
davon	118	5	-	47	33	15	1	3	12	12	-	4	28			
kommunale öffentl. Bibliotheken	2,8	0,8	-	1,9	2,0	0,8	0,2	0,4	0,6	11,4	-	0,4	0,8			
evang. öffentl. Bibliotheken	1315	436	70	1150	604	907	580	492	366	331	298	1204	2199			
kath. öffentl. Bibliotheken	30446	10183	1090	25968	17848	23951	13197	12997	9002	5396	4529	21437	40364			
Bücherbestand 1974 insg.	61	11	8	38	12	31	17	20	19	70	45	129	263			
davon in	21	6	3	9	6	17	7	6	4	38	28	70	140			
kommunalen öfftl. Bibliotheken	15	3	-	10	2	4	6	8	3	8	4	8	23			
evang. öffentl. Bibliotheken	25	2	5	19	4	10	4	6	12	24	13	51	100			
kath. öffentl. Bibliotheken	627344	126092	51678	246051	122666	385746	122032	270329	70927	86687	63190	188510	409314			
Bücherbestand 1974 insg.	551387	118666	47984	195606	114203	342899	112265	252725	46323	50219	39438	105740	241720			
davon in	15400	5585	-	12525	1189	21900	5209	7129	3371	6083	2092	15142	26688			
kommunalen öfftl. Bibliotheken	60557	1841	3694	37920	7274	20947	4558	10475	21233	30385	21660	67628	140906			
evang. öffentl. Bibliotheken	43	9	5	14	22	8	5	9	19	16	5	19	59			
kath. öffentl. Bibliotheken	773	102	40	359	701	350	126	225	519	51	27	214	811			
Akutkrankenhäuser 1974 insg.	93	18	6	35	17	28	10	19	15	21	12	31	79			
Hauptamtliche Ärzte	4237	779	189	2179	2394	2251	741	886	1526	283	219	1185	3213			
Belegärzte	7267	1153	668	3523	3809	3596	1348	1163	2796	1050	673	2765	7284			
Pflegepersonen	782	183	57	272	237	239	90	211	133	345	198	336	1012			
Planmäßige Betten insg. dar. Belegbetten	5	4	-	38	15	150	6	9	6	28	12	64	110			
Zusätzliche Betten	132518	30374	9909	83705	66178	81013	27336	28677	64057	16586	10853	51899	143395			
Stationär behandelte Kranke	2145086	364317	200256	1125901	1106792	1151042	443725	355516	805323	319823	205021	856201	2186368			
Pflegedate der stationär behandelten Kranken	153,0	253,1	215,4	212,4	92,2	214,3	201,0	117,5	120,0	230,4	278,3	211,8	161,1			
Anzahl der stat. beh. Kranken je Arzt																

Gegenstand der Nachweisung	Stadtkreis										Landkreis			RV. Südl. Ober- rhein
	Stutt- gart	Heil- bronn	Baden- Baden	Karls- ruhe	Heidel- berg	Mann- heim	Pforz- heim	Ulm	Freiburg i.Br.	Breisgau- Hochschw.	Emmen- dingen	Ortenau- kreis		
noch: SOZIALE INFRASTRUKTUR														
Sonderkrankenhäuser 1974 insg.	3	1	7	-	3	1	-	1	5	30	3	17	55	
Hauptamtliche Ärzte Belegärzte	12	2	24	-	64	1	-	3	72	100	39	39	250	
Pflegepersonen	26	8	88	-	195	5	-	6	154	248	380	251	1033	
Planmäßige Betten insg. dar. Belegbetten	190	31	575	-	399	5	-	26	373	2785	1800	2431	7389	
Zusätzliche Betten	-	-	50	-	-	-	-	-	-	95	-	56	151	
Stationär behandelte Kranke	-	2	5	-	-	-	-	-	-	52	13	14	79	
Pflegertage der stationär behandelten Kranken	1605	236	5743	-	3459	154	-	192	5874	24634	8130	14778	53416	
Anzahl der stat. beh. Kranken je Arzt	54255	8866	184737	-	101468	956	-	9595	105886	866061	626420	780387	2378754	
Berufe des Gesundheitswesens 1975 (in freier Praxis)	133,8	118,0	220,9	-	54,0	154,0	-	64,0	81,6	241,5	208,5	351,9	209,5	
Ärzte mit allgemeiner ärztlicher Tätigkeit	312	47	40	138	135	143	43	44	191	62	51	179	483	
Fachärzte	1924,4	2408,0	1243,0	2032,2	958,3	2196,4	2526,4	2232,7	918,2	3018,9	2537,3	1986,7	1754,8	
Zahnärzte	549	103	56	235	169	255	96	85	205	84	37	106	432	
Heilpraktiker	1093,7	1098,8	887,8	1193,4	765,5	1231,7	1131,6	1155,7	855,5	2228,3	3497,4	3354,8	1961,9	
Hebammen	629	76	48	214	126	180	70	67	123	56	52	157	388	
Apotheken 1974	954,6	1489,2	1035,8	1310,5	1026,7	1744,9	1551,9	1466,2	1425,8	3342,4	2488,5	2265,1	2184,4	
Apothekenpersonal 1974	101	12	12	19	6	22	13	16	30	10	6	40	86	
Einrichtungen der Jugendhilfe 1971	4	5	-	3	1	6	-	6	2	16	10	23	51	
Kindergärten, Krippen u. Horte	151	34	20	83	42	79	29	23	62	40	25	71	198	
Jugend- und Schüler- wohnheime	831	194	92	432	236	548	194	176	301	181	134	398	1014	
Jugendschutzstellen, Obhuten u. Auffangheime	426	45	20	137	65	162	55	87	92	103	63	188	446	
Erziehungsheime	20351	3506	1640	10614	4161	11194	3679	3430	6073	6974	5017	14680	32744	
Sonderheime, Beobachtungs- heime	30	3	2	26	3	13	6	14	11	5	-	2	18	
	2264	171	90	2069	113	741	303	1050	950	787	-	27	1764	
	-	1	-	2	-	2	1	2	-	-	-	5	5	
	-	20	-	20	-	6	2	4	-	-	-	16	16	
	12	-	2	-	-	2	-	-	-	-	2	3	5	
	438	-	245	-	-	115	-	-	-	-	152	157	309	
	4	1	-	-	2	3	-	1	-	1	-	4	5	
	193	12	-	-	108	63	-	60	-	25	-	137	162	

Gegenstand der Nachweisung	S t a d t k r e i s											L a n d k r e i s			RV. Südl. Ober- rhein
	Stutt- gart	Heil- bronn	Baden- Baden	Karls- ruhe	Heidel- berg	Mann- heim	Pforz- heim	Ulm	Freiburg i. Br.	Breisgau- Hochschw.	Emmen- dingen	Ortenau- kreis	L a n d k r e i s		
													Breisgau- Hochschw.	Ortenau- kreis	
noch: SOZIALE INFRASTRUKTUR															
Einrichtungen der Altenhilfe am 1.10.1970															
Altenwohnheime	10	1	1	5	1	3	1	-	2	1	-	2	5		
	384	6	68	296	56	359	30	-	100	12	-	48	160		
Altenheime	34	3	12	30	10	19	6	5	24	10	3	26	63		
	2192	202	399	1328	490	813	458	574	1439	415	293	1085	3232		
Altenpflegeheime	17	3	5	12	7	11	2	4	6	5	1	9	21		
	828	76	119	784	378	715	152	169	249	69	24	306	648		
Bestand an Sportsstätten am 31.12.1970															
Turnhallen	171	28	22	79	37	97	32	27	60	67	55	171	353		
Hallenbäder	14	3	4	4	11	7	6	7	10	16	7	15	48		
Freibäder	12	3	3	5	4	5	2	2	6	18	7	28	59		
Freibäder in Naturgewässern	-	-	-	-	-	5	-	-	3	9	-	3	15		
Sportplätze ohne Rundbahn	106	25	6	74	17	46	20	26	34	67	36	120	257		
Sportplätze mit Rundbahn	17	4	3	17	8	20	1	2	6	4	8	23	41		
Tennisplätze	196	33	12	71	45	84	17	16	44	31	22	54	151		
Schießstände	187	2	20	168	238	96	128	73	65	102	112	231	510		
Skilifte	-	-	-	-	1	-	-	-	1	31	1	5	38		
Sportflugplätze	-	-	1	-	-	1	-	-	1	-	-	2	3		
GEBÄUDE und WOHNUNGEN															
Wohngebäude insg. am	53697	12464	6458	24861	12753	25301	9749	9639	13972	23195	16892	51096	105155		
	57828	14261	6926	27845	13720	28787	10966	10771	16393	27128	19185	57323	120029		
	59036	14905	7118	28512	14122	29453	11471	11118	16915	28243	20163	59212	124533		
	60297	15699	7312	29198	14381	30157	12007	11515	17416	30283	21026	61530	130255		
	61922	16325	7617	30045	14695	30943	12770	12105	18116	33415	22472	65421	139424		
	192577	32139	16512	86964	40188	101551	31745	29297	43901	36978	28745	86445	196069		
	210622	38013	18865	103388	43598	116841	37647	32381	55681	45733	34807	101576	237797		
	219040	40042	19518	107165	45369	120472	39463	33518	58841	48790	37502	106429	251562		
	228382	42373	20318	111607	46978	123666	41239	35323	61504	54320	40226	112352	268402		
	239709	45271	21621	116472	49415	128470	44950	37788	66649	63786	44515	123025	297975		
Veränder. des Bestandes an Wohngebäuden in %	7,69	14,42	7,25	12,00	7,58	13,78	12,48	11,74	17,33	16,96	13,57	12,19	14,14		
	7,08	14,47	9,98	7,90	7,11	7,49	16,45	12,39	10,51	23,18	17,13	14,13	16,16		
	15,32	30,98	17,95	20,85	15,23	22,30	30,99	25,58	29,66	44,06	33,03	28,04	32,59		
Veränder. des Bestandes an Wohnungen in %	9,37	18,28	14,25	18,89	8,49	15,06	18,59	10,53	26,83	23,68	21,09	17,50	21,28		
	13,81	19,09	14,61	12,66	13,34	9,95	19,40	16,70	19,70	39,47	27,89	21,12	25,31		
	24,47	40,86	30,94	33,93	22,96	26,51	41,60	28,98	51,82	72,50	54,86	42,32	51,97		

Gegenstand der Nachweisung	S t a d t k r e i s										L a n d k r e i s			R V. Südl. Ober- rhein
	Stutt- gart	Heil- bronn	Baden- Baden	Karls- ruhe	Heidel- berg	Mann- heim	Pforz- heim	Ulm	Freiburg i.Br.	Breisgau- Hochschw.	Emmen- dingen	Ortenau- kreis		
noch: GEBÄUDE und WOHNUNGEN														
Wohnungen je Wohngebäude	3,59 3,87	2,58 2,77	2,56 2,84	3,50 3,88	3,15 3,36	4,01 4,15	3,26 3,52	3,04 3,12	3,14 3,68	1,59 1,91	1,70 1,98	1,69 1,88	1,86 2,14	
Belegungsdichte (Einwohner je Wohnung)	3,31 2,50	3,12 2,50	3,12 2,30	3,08 2,41	3,34 2,62	3,11 2,44	3,07 2,42	3,44 2,60	3,55 2,63	3,78 2,93	3,66 2,91	3,58 2,89	3,62 2,84	
Erteilte Baugenehmigungen für Wohngebäude	782 395	377 244	113 95	437 292	326 114	361 239	308 207	199 251	262 184	824 895	481 434	1134 1148	2701 2661	
Bruttowohnfläche in 1000 qm	383 116	111 46	29 23	163 110	108 38	124 138	90 56	50 38	136 85	154 159	110 91	248 206	649 541	
Nichtwohngebäude	212 139	91 54	36 22	119 71	50 44	165 104	68 54	67 67	60 75	223 182	108 123	351 323	742 703	
Nutzfläche in 1000 qm	394 364	112 51	28 15	210 114	62 64	292 275	64 87	113 121	81 130	154 165	59 91	241 238	536 624	
Rohzugang an Gebäuden nach Gebäudearten:														
Wohngebäude	696 412	350 176	117 75	354 249	149 139	435 252	209 175	161 186	319 202	646 868	498 410	1137 1130	2600 2610	
Bruttowohnfläche in 1000 qm	287 188	74 57	30 21	124 104	54 68	161 112	64 68	42 47	108 91	137 183	105 102	218 247	569 623	
Nichtwohngebäude	183 150	61 50	16 16	97 78	62 38	140 114	49 35	69 43	72 54	192 174	95 94	282 246	641 568	
Nutzfläche in 1000 qm	336 386	65 84	7 20	146 183	89 74	191 309	53 47	87 52	108 165	100 102	52 51	166 172	427 490	
POLITISCHE VERHÄLTNISSE														
Bundestagswahl am 19.11.1972														
Wahlberechtigte insg.	412668	76460	38511	200634	87941	220379	73698	69441	116589	112830	82290	233679	545388	
Wahlberechtigte mit Wahlschein	33187	5131	3897	19189	8558	15598	5937	5603	11221	8357	4965	15013	39556	
Wähler insg.	342451	64591	31507	159550	70244	181166	61167	57626	94412	93869	69192	195123	452596	
Wähler mit Wahlschein	795	56	427	119	518	96	237	36	164	274	198	545	1181	
Wahlbeteiligung	83,0	84,5	81,8	79,5	79,9	82,2	83,0	83,0	81,0	83,2	84,1	83,5	83,0	
Gültige Erststimmen	339670	64053	31085	157775	69384	179133	60520	57003	93531	92407	67775	191360	445073	
Ungültige Erststimmen	2781	538	422	1775	860	2033	647	623	881	1462	1417	3763	7523	

Gegenstand der Nachweisung	S t a d t k r e i s										L a n d k r e i s			RV. Südl. Ober- rhein	
	Stutt- gart	Heil- bronn	Baden- Baden	Karls- ruhe	Heidel- berg	Mann- heim	Pforz- heim	Ulm	Freiburg i. Br.	Breisgau- Hochschw.	Emmen- dingen	Ortenau- kreis			
noch: POLITISCHE VERHÄLTNISSE															
Bundestagswahl 1972 - Fortsetzung															
von den gültigen Erststimmen entfielen auf															
CDU	133789 39,4	23265 36,3	16380 52,7	69417 44,0	31748 45,8	65012 36,3	26412 43,6	25415 44,6	39409 42,1	51057 55,3	35302 52,1	109217 57,1	234985 52,8		
SPD	177453 52,2	36471 56,9	12404 39,9	79914 50,7	33217 47,9	103313 57,7	28993 47,9	28758 50,4	47803 51,1	34049 36,8	28414 41,9	68476 35,8	178742 40,2		
FDP/DVP	25094 7,4	3686 5,8	1955 6,3	6635 4,2	3343 4,8	8285 4,6	4448 7,3	2314 4,1	5685 6,1	6623 7,2	3469 5,1	11278 5,9	27055 6,1		
Sonstige	3334 1,0	631 1,0	346 1,1	1809 1,1	1076 1,6	2523 1,4	667 1,1	516 0,9	634 0,7	678 0,7	590 0,9	2389 1,2	4291 1,0		
Gültige Zweitstimmen	340445	64179	31176	158146	69518	179817	60520	57267	93601	92537	68116	191674	445928		
Ungültige Zweitstimmen	2006	412	331	1404	726	1349	647	359	811	1332	1076	3449	6668		
von den gültigen Zweitstimmen entfielen auf															
CDU	131810 38,7	23641 36,8	16337 52,4	70922 44,8	31284 45,0	64994 36,1	26816 44,3	25367 44,3	37816 40,4	50147 54,2	34107 50,1	108106 56,4	230176 51,6		
SPD	154564 45,4	31380 48,9	11528 37,0	67458 42,7	28862 41,5	97899 54,4	26386 43,6	25579 44,7	40466 43,2	30714 33,2	26842 39,4	67224 35,1	165246 37,1		
FDP/DVP	50523 14,8	8546 13,3	2991 9,6	17800 11,3	8345 12,0	14643 8,1	6525 10,8	5782 10,1	14524 15,5	10836 11,7	6486 9,5	13762 7,2	45608 10,2		
Sonstige	3548 1,0	612 1,0	320 1,0	1966 1,2	1027 1,5	2281 1,3	793 1,3	539 0,9	795 0,8	840 0,9	681 1,0	2582 1,3	4898 1,1		
Ergebnisse der Bundestagswahl 1969/1972															
Gültige Erststimmen insg.	306727	56369	27153	139502	62155	162946	53228	50211	78886	74250	54619	160460	368215		
davon entfielen (in %) auf	339670	64053	31085	157775	69384	179133	60520	57003	93531	92407	67775	191360	445073		
CDU	38,0 39,4	34,2 36,3	54,6 52,7	43,7 44,0	43,2 45,8	36,7 36,3	46,9 43,6	46,5 44,6	44,4 42,1	58,5 55,3	53,5 52,1	59,4 57,1	55,1 52,8		
SPD	50,5 52,2	54,7 56,9	34,7 39,9	45,6 50,7	45,6 47,9	54,0 57,7	41,1 47,9	44,1 50,4	47,0 51,1	30,1 36,8	35,9 41,9	29,5 35,8	34,3 40,2		
FDP/DVP	7,3 7,4	6,8 5,8	6,4 6,3	5,0 4,2	4,8 4,8	3,5 4,6	7,4 7,3	4,5 4,1	4,9 6,1	7,8 7,2	6,4 5,1	6,6 5,9	6,5 6,1		
Sonstige	4,2 1,0	4,4 1,0	4,3 1,1	5,7 1,1	6,5 1,6	5,8 1,4	4,7 1,1	4,9 0,9	3,7 0,7	3,6 0,7	4,2 0,9	4,5 1,2	4,1 1,0		

Gegenstand der Nachweisung	S t a d t k r e i s										L a n d k r e i s			RV. Südl. Ober- rhein			
	Stutt- gart	Heil- bronn	Baden- Baden	Karls- ruhe	Heidel- berg	Mann- heim	Pforz- heim	Ulm	Freiburg i. Br.	Breisgau- Hochschw.	Emmen- dingen	Ortenau- kreis					
noch: POLITISCHE VERHÄLTNISSE																	
Bundtagswahlen 1969/1972 - Fortsetzung																	
Gültige Zweitstimmen insg.	307205	56397	27306	139803	62761	163288	53389	50656	78857	74002	55374	161834	370067				
davon entfielen (in %) auf	340445	64179	31176	158146	69518	179817	60520	57267	93601	92537	68116	191674	445928				
CDU	37,8	36,9	54,3	44,0	43,3	37,9	46,5	44,3	41,9	57,5	52,3	58,4	53,8				
SPD	38,7	36,8	52,4	44,8	45,0	36,1	44,3	44,3	40,4	54,2	50,1	56,4	51,6				
FDP/DVP	47,6	48,7	34,0	42,4	41,9	50,2	41,2	42,2	45,9	29,6	35,6	30,0	34,2				
Sonstige	45,4	48,9	37,0	42,7	41,5	54,4	43,6	44,7	43,2	33,2	39,4	35,1	37,1				
	9,5	9,1	7,2	6,9	7,6	5,4	6,8	7,2	7,5	8,5	7,3	6,3	7,1				
	14,8	13,3	9,6	11,3	12,0	8,1	10,8	10,1	15,5	11,7	9,5	7,2	10,2				
	5,1	5,3	4,6	6,7	7,2	6,5	5,6	6,2	4,7	4,4	4,8	5,3	4,9				
	1,0	1,0	1,0	1,2	1,5	1,3	1,3	0,9	0,8	0,9	1,0	1,3	1,1				
Landtagswahl am 4.4.1976																	
Wahlberechtigte insg.	392178	76081	38712	196272	84528	210587	74419	67623	117199	124008	86396	241312	568915				
Wahlberechtigte mit Wahlschein	26295	4812	2929	17403	6241	11931	5164	4286	9550	7631	4033	11994	33208				
Wähler insg.	277790	54338	25783	126571	57198	135822	49819	46359	80058	88229	60922	164551	393760				
Wähler mit Wahlschein	195	35	310	93	70	102	116	13	93	232	82	198	605				
Wahlbeteiligung	70,8	71,4	66,6	64,5	67,7	64,5	66,9	68,6	68,3	71,1	70,5	68,2	69,2				
Gültige Stimmen	275511	53696	25378	125004	56576	134371	49301	45947	79190	86831	59333	161684	387038				
Ungültige Stimmen	2279	642	405	1567	622	1451	518	412	868	1398	1589	2867	6722				
von den gültigen Stimmen entfielen auf																	
CDU	126969	24998	15100	63849	29599	61073	25598	23689	36909	51017	30442	101146	219514				
SPD	46,1	46,6	59,5	51,1	52,3	45,5	51,9	51,6	46,6	58,8	51,3	62,6	56,7				
FDP/DVP	114062	23913	8125	47733	20978	62706	18776	17392	32381	25731	19683	48179	125974				
Sonstige	41,4	44,5	32,0	38,2	37,1	46,7	38,1	37,9	40,9	29,6	33,2	29,8	32,5				
	30106	3972	1972	11111	4173	7010	4020	3840	8401	8993	8338	10330	36062				
	10,9	7,4	7,8	8,9	7,4	5,2	8,2	8,4	10,6	10,4	14,1	6,4	9,3				
	4374	813	181	2311	1826	3582	907	1026	1499	1090	870	2029	5488				
	1,6	1,5	0,7	1,8	3,2	2,7	1,8	2,2	1,9	1,3	1,5	1,3	1,4				

Gegenstand der Nachweisung	S t a d t k r e i s											L a n d k r e i s			RV. Südl. Ober- rhein
	Stutt- gart	Heil- bronn	Baden- Baden	Karls- ruhe	Heidel- berg	Mann- heim	Pforz- heim	Ulm	Freiburg i. Br.	Breisgau- Hochschw.	Emmen- dingen	Ortenau- kreis	L a n d k r e i s		
													Breisgau- Hochschw.	Ortenau- kreis	
noch: POLITISCHE VERHÄLTNISSE															
Ergebnisse der Landtagswahlen 1972/1976															
Gültige Stimmen insg.	314016	57267	27357	140887	63469	152455	54516	51423	88556	82306	59258	170416	400536		
davon entfielen (in %) auf	275511	53696	25378	125004	56576	134371	49301	45947	79190	86831	59333	161684	387038		
CDU	40,5	39,9	54,9	47,0	46,9	39,3	47,2	47,2	42,4	57,5	53,8	60,6	55,0		
SPD	46,1	46,6	59,5	51,1	52,3	45,5	51,9	51,6	46,6	58,8	51,3	62,6	56,7		
FDP/DVP	46,4	47,6	34,7	42,0	42,6	53,1	43,4	43,4	45,4	31,6	36,9	32,4	35,8		
Sonstige	41,4	44,5	32,0	38,2	37,1	46,7	38,1	37,9	40,9	29,6	33,2	29,8	32,5		
	12,5	12,0	9,9	10,5	9,8	6,4	8,7	8,9	11,7	10,5	8,8	6,5	8,8		
	10,9	7,4	7,8	8,9	7,4	5,2	8,2	8,4	10,6	10,4	14,1	6,4	9,3		
	0,6	0,5	0,6	0,5	0,7	1,2	0,6	0,5	0,5	0,4	0,6	0,5	0,5		
	1,6	1,5	0,7	1,8	3,2	2,7	1,8	2,2	1,9	1,3	1,5	1,3	1,4		
GEMEINDEFINANZEN															
Ausgewählte Daten in 1000 DM															
Steuereinnahmen	252488	34652	14803	84686	34398	107770	35708	29681	37045	22807	14600	56332	130784		
Gesamtausgaben	650033	77557	35000	217245	77458	314593	93630	71103	112395	63756	42487	150311	368949		
Schuldenstand	692592	110570	54740	388306	125999	456820	126894	126576	156194	111883	71243	221631	560951		
Schuldenaufnahmen	1700101	305990	152119	843431	310964	1051618	307411	334958	390401	267588	163583	565010	1386582		
Steuerkraftsumme	465120	45086	36143	461761	121353	327430	120335	70837	124225	76851	59937	113318	374331		
	800184	54440	48507	526021	202949	504247	163068	72242	210280	162115	78660	307139	758194		
	47583	6667	3562	100991	18829	91259	22969	26362	8678	11993	9654	22727	53052		
	163852	13510	20050	35064	31424	102514	23097	17329	38146	33105	10769	67358	149378		
	238419	31497	14813	81136	37526	91293	35161	28958	44817	30880	22798	70626	169121		
	560997	87837	36535	214583	88802	256999	87973	76583	125681	89076	62547	199264	476568		
Ausgewählte Daten je Kopf der Bevolk. in DM															
Steuereinnahmen	401,2	325,0	283,9	302,4	257,5	328,4	349,0	294,4	224,3	146,9	129,6	169,9	171,0		
Gesamtausgaben	1082,6	685,3	704,0	774,6	598,7	1001,6	861,9	723,8	640,9	340,6	328,3	422,7	435,3		
Schuldenstand	1100,5	1037,2	1049,7	1386,8	943,1	1392,1	1240,3	1255,3	945,7	720,7	632,4	668,5	733,6		
Schuldenaufnahmen	2831,5	2703,6	3059,6	3007,4	2403,7	3348,2	2829,8	3409,7	2226,1	1429,6	1264,1	1588,8	1636,0		
	739,0	422,9	693,1	1649,1	908,3	997,8	1176,2	702,5	752,1	495,0	532,0	341,8	489,6		
	1332,7	481,0	975,6	1875,6	1568,8	1605,4	1501,1	735,4	1199,1	866,1	607,9	863,7	894,6		
	75,6	62,5	68,3	360,7	140,9	278,1	224,5	261,4	52,5	77,3	85,7	68,5	69,4		
	272,9	119,4	403,3	125,0	242,9	326,4	212,6	176,4	217,5	176,9	83,2	189,4	176,2		
Steuerkraftsumme	378,8	295,4	284,1	289,8	280,9	278,2	343,7	287,2	271,4	198,9	202,4	213,0	221,2		
	934,3	776,1	734,8	765,1	686,4	818,2	809,8	779,6	716,7	475,9	483,4	560,3	562,3		

Gegenstand der Nachweisung	S t a d t k r e i s										L a n d k r e i s			RV. Südl. Ober- rhein	
	Stutt- gart	Heil- bronn	Baden- Baden	Karls- ruhe	Heidel- berg	Mann- heim	Pforz- heim	Ulm	Freiburg i. Br.	Breisgau- Hochschw.	Emmen- dingen	Ortenau- kreis	L a n d k r e i s		
													Breisgau- Hochschw.		Ortenau- kreis
UMSÄTZE und STEUERPFLLICHTIGE	18860	3322	2037	7567	3872	8443	4129	2738	4634	5263	3189	10126	23212		
Umsatzsteuerpflichtige und steuerbarer Umsatz 1972 ab 12 000 DM															
Umsatzsteuerpflichtige insg. davon nach Wirtschaftsabteilungen:															
Land- u. Forstwirtschaft, Tierhaltung u. Fischerei	168 0,9	87 2,6	22 1,1	55 0,7	28 0,7	32 0,4	39 0,9	27 1,0	28 0,6	80 1,5	27 0,8	94 0,9	229 1,0		
Energiewirtschaft, Wasserversorgung, Bergbau	8 0,0	6 0,2	6 0,3	8 0,1	3 0,1	7 0,1	5 0,1	7 0,3	4 0,1	34 0,6	14 0,4	58 0,6	110 0,5		
Verarbeitendes Gewerbe (ohne Baugewerbe)	3221 17,1	636 19,1	339 16,6	1326 17,5	677 17,5	1406 16,7	1440 34,9	566 20,7	813 17,5	1115 21,2	888 27,8	2500 24,7	5316 22,9		
Baugewerbe	1784 9,5	333 10,0	202 9,9	692 9,1	302 7,8	772 9,1	296 7,2	221 8,1	545 11,8	639 12,1	445 14,0	1207 11,9	2836 12,2		
Handel	6443 34,2	1110 33,4	697 34,2	2648 35,0	1337 34,5	3219 38,1	1377 33,3	959 35,0	1608 34,7	1380 26,2	918 28,8	3236 32,0	7142 30,8		
Verkehr- u. Nachrichten- übermittlung (ohne DB u. BP)	892 4,7	144 4,3	70 3,4	292 3,9	162 4,2	535 6,3	72 1,7	117 4,3	135 2,9	181 3,4	82 2,6	362 3,6	760 3,3		
Kreditinstitute u. Versicherungs-gewerbe	144 0,8	28 0,8	17 0,8	62 0,8	19 0,5	56 0,7	17 0,4	19 0,7	25 0,5	27 0,5	20 0,6	81 0,8	153 0,7		
Dienstleistungen, soweit von Unternehmen u. freien Berufen erbracht	6015 31,9	955 28,7	670 32,9	2411 31,9	1321 34,1	2362 28,0	870 21,1	806 29,4	1438 31,0	1763 33,5	775 24,3	2507 24,8	6483 27,9		
Org. ohne Erw.charakter, Gebietskörperschaften, Sozialversicherung	185 1,0	23 0,7	14 0,7	73 1,0	23 0,6	54 0,6	13 0,3	16 0,6	38 0,8	44 0,8	20 0,6	81 0,8	183 0,8		
Steuerbare Umsätze (in Mio DM) insg. davon nach Wirtschaftsabteilungen:	49666,4	5077,3	1779,5	10611,5	4140,9	16850,4	4410,9	4802,1	4940,5	2427,8	1925,5	8594,2	17888,1		
Land- u. Forstwirtschaft, Tierhaltung u. Fischerei	48,0 0,1	6,0 0,1	3,3 0,2	9,3 0,1	9,8 0,2	8,6 0,1	6,9 0,2	10,5 0,2	10,4 0,2	13,6 0,6	6,3 0,3	23,0 0,3	53,2 0,3		
Energiewirtschaft, Wasserversorgung, Bergbau	1445,8 2,9	110,7 2,2	27,5 1,5	895,6 8,4	82,1 2,0	878,6 5,2	92,2 2,1	68,8 1,4	127,0 2,6	23,2 1,0	2,5 0,1	56,6 0,7	209,3 1,2		
Verarbeitendes Gewerbe (ohne Baugewerbe)	30367,0 61,1	1393,5 27,4	330,6 18,6	4044,6 38,1	2118,4 51,2	7685,5 45,6	2205,4 50,0	2405,1 50,1	1517,2 30,7	972,7 40,1	1129,4 58,7	4294,0 50,0	7913,3 44,2		
Baugewerbe	2431,4 4,9	302,3 6,0	155,7 8,7	375,6 3,5	195,5 4,7	1176,2 7,0	186,2 4,2	241,6 5,0	358,1 7,2	268,1 11,0	182,3 9,5	885,9 10,3	1694,5 9,5		

Gegenstand der Nachweisung	S t a d t k r e i s										L a n d k r e i s			RV. Südl. Ober- rhein
	Stutt- gart	Heil- bronn	Baden- Baden	Karls- ruhe	Heidel- berg	Mann- heim	Pforz- heim	Ulm	Freiburg i. Br.	Breisgau- Hochschw.	Emmen- dingen	Ortenau- kreis		
noch: UMSÄTZE und STEUERPFlichtIGE														
Steuerbare Umsätze - Fortsetzung														
Handel	11233,5 22,6	2915,0 57,4	967,8 54,4	4310,9 40,6	1247,0 30,1	5518,1 32,7	1702,7 38,6	1710,3 35,6	2227,0 45,1	761,1 31,3	471,1 24,5	2435,1 28,3	5894,2 33,0	
Verkehr- u. Nachrichten- übermittlung (ohne DB u. BP)	445,8 0,9	126,8 2,5	22,3 1,3	119,7 1,1	46,6 1,1	898,6 5,3	23,4 0,5	51,0 1,1	50,4 1,0	96,2 1,5	24,4 1,3	383,1 4,5	494,1 2,8	
Kreditinstitute u. Versicherungsgewerbe	114,3 0,2	9,1 0,2	2,6 0,1	20,4 0,2	10,9 0,3	30,3 0,2	5,1 0,1	4,7 0,1	16,5 0,3	20,3 0,8	11,9 0,6	25,5 0,3	74,3 0,4	
Dienstleistungen, soweit von Unternehmen u. freien Berufen erbracht	3308,2 6,7	180,5 3,6	251,6 14,1	823,5 7,8	367,5 8,9	647,9 3,8	185,3 4,2	257,3 5,4	470,2 9,5	320,4 13,2	92,8 4,8	431,8 5,0	1315,1 7,4	
Org. ohne Erw. charakter, Gebietskörperschaften, Sozialversicherung	272,5 0,5	33,5 0,7	18,1 1,0	11,9 0,1	63,3 1,5	6,5 0,0	3,7 0,1	52,7 1,1	163,7 3,3	12,4 0,5	4,8 0,2	59,3 0,7	240,1 1,3	
UMWELT														
Abfallbeseitigungsanlagen	3	3	5	3	2	1	3	1	1	2	-	27	30	
Öffentliche Deponien	3	2	3	3	2	1	3	1	1	2	-	29	32	
davon am 1.1.1976	2	2	2	3	2	1	1	1	1	2	-	6	9	
für Haus- u. Sperrmüll	1	-	1	-	-	-	2	-	-	-	-	23	23	
für Bodenaushub u. Bauschutt														
Anlagen in ausgewählten Betrieben der Wirtschaft am 1.1.1975	809	232	115	459	185	414	381	195	249	278	197	645	1369	
Erfasste Betriebe insg.	3	2	3	2	3	4	1	1	1	8	2	9	20	
Mülldeponien	-	-	-	1	-	-	-	-	-	-	-	-	-	
Müllkompostanlagen	16	4	1	8	12	6	6	4	4	5	6	13	28	
Spez. Müllverbrennungsanlagen dar. in Krankenhäusern	13	4	1	6	12	3	4	2	4	4	4	12	24	

A U S G E W Ä H L T E D A T E N

für Gemeinden des RV Südlicher Oberrhein

	Gemarkungsfläche in ha 31. 12. 1975	Siedlungsfläche in % der Gemarkungsfläche 31. 12. 1975	Erwerbstätige insg. 27. 5. 1970	Bevölkerungsstand am			Bevölkerungsveränderung in %		Bevölkerungsdichte 1975	Siedlungsdichte 1975
				1. 12. 1871	27. 5. 1970	31. 12. 1975	1871/1975	1970/1975		
Stkr. Freiburg im Breisgau	15168	27,0	74277	34989	174308	175371	401,2	0,6	1156,2	4283,4
Lkr. Breisgau-Hochschwarzwald	137965	7,7	75421	95844	162397	187174	95,3	15,3	135,7	1756,5
Au	399	8,8	282	382	644	764	100,0	18,6	191,5	2176,0
Auggen	1416	13,1	928	1322	1649	1933	46,2	17,2	136,5	1042,8
Bad Krozingen	3566	14,1	3634	3553	8319	10006	181,6	20,3	280,6	1987,3
Badenweiler	1302	21,3	2100	1617	3799	3720	130,1	- 2,1	285,7	1342,0
Ballrechten-Dottingen	661	12,5	503	689	1014	1314	90,7	29,6	198,8	1589,5
Bötzingen	1299	15,5	1766	2140	4064	4109	92,0	1,1	316,3	2039,1
Bollschweil	1642	5,1	739	1007	1621	1739	72,7	7,3	105,9	2084,6
Breisach am Rhein, Stadt	5460	13,6	3844	5435	8336	9230	69,8	10,7	169,0	1239,0
Breitnau	3785	3,9	738	1227	1582	1623	32,3	2,6	42,9	1101,7
Buchenbach	4052	3,1	937	1582	2105	2507	58,5	19,1	61,9	2001,1
Buggingen	1531	12,8	1360	1714	3082	2809	63,9	- 8,9	183,5	1438,3
Ebringen	817	12,1	755	1025	1643	1891	84,5	15,1	231,5	1917,3
Ehrenkirchen	3780	5,8	2027	3404	4563	5184	52,3	13,6	137,1	2383,8
Eichstetten	1230	9,0	1154	2709	2212	2361	-12,8	6,7	192,0	2128,0
Eisenbach (Hochschwarzwald)	2875	4,5	989	1449	2080	2120	46,3	1,9	73,7	1632,4
Eschbach	996	40,1	763	772	1245	1542	99,7	23,9	154,8	386,5
Feldberg (Schwarzwald)	2523	7,1	792	843	1468	1806	114,2	23,0	71,6	1008,5
Friedenweiler	2728	4,0	799	901	1565	1476	63,8	- 5,7	54,1	1345,7
Glottertal	3075	4,3	1196	1838	2605	2630	43,1	1,0	85,5	1969,0
Gottenheim	874	10,7	855	1239	1772	1960	58,2	10,6	224,3	2087,8
Gundelfingen	1427	16,2	2810	1116	6145	8668	676,7	41,1	607,4	3739,8
Hartheim	2605	15,0	902	1757	2139	2419	37,7	13,1	92,9	617,6
Heitersheim, Stadt	1178	19,5	1441	1515	3487	3906	157,8	12,0	331,6	1698,1
Heuweiler	401	8,1	339	415	698	761	83,4	9,0	189,8	2350,2
Hinterzarten	3317	3,0	1075	783	2151	2194	180,2	2,0	66,1	2188,1
Horben	875	4,1	333	459	738	819	78,4	11,0	93,6	2275,0
Ihringen	2301	10,1	2657	3553	4700	4559	28,3	- 3,0	198,1	1959,5
Kirchzarten	2171	6,3	2579	1924	6063	7909	311,1	30,4	364,3	5748,7
Lenzkirch	5909	5,3	1629	3148	3703	4306	36,8	16,3	72,9	1364,7
Löffingen, Stadt	8803	5,9	2773	3941	5523	5861	48,7	6,1	66,6	1133,8
March	1778	14,5	1993	2336	4457	6589	182,1	47,8	370,6	2560,4
Merdingen	1438	11,3	813	1467	1780	1869	27,4	5,0	130,0	1148,5
Merzhausen	278	19,9	1069	426	2577	3443	708,2	33,6	1238,5	6224,9
Müllheim, Stadt	5791	13,8	5326	6797	11600	12183	79,2	5,0	210,4	1523,8
Münstertal/Schwarzwald	6825	1,8	1970	2919	4481	4587	57,1	2,4	67,2	3690,9
Neuenburg am Rhein, Stadt	4412	13,0	2430	3129	5620	7335	134,4	30,5	166,3	1276,3
Oberried	6583	1,3	840	1359	2075	2362	73,8	13,8	35,9	2745,9
Pfaffenweiler	361	19,5	642	1038	1547	2168	108,9	40,1	600,6	3082,2
St. Märgen	3335	2,6	651	1410	1604	1641	16,4	2,3	49,2	1898,2
St. Peter	3565	4,4	747	1308	1792	2133	63,1	19,0	59,8	1355,4
Schallstadt-Wolfenweiler	1957	12,9	1766	2138	3564	4099	91,7	15,0	209,5	1627,0
Schluchsee	6944	2,5	915	1535	1973	2247	46,4	13,9	32,4	1308,9
Sölden	380	8,4	390	327	813	785	140,1	- 3,4	206,6	2464,7

	Gemarkungsfläche in ha 31.12.1975	Siedlungsfläche in % der Gemarkungsfläche 31.12.1975	Erwerbstätige insg. 27.5.1970	Bevölkerungsstand am			Bevölkerungsveränderung in %		Bevölkerungsdichte 1975	Siedlungsdichte 1975
				1.12.1871	27.5.1970	31.12.1975	1871/1975	1970/1975		
Staufen im Breisgau, Stadt	2327	8,5	2165	2536	5009	6728	165,3	34,3	289,1	3385,8
Stegen	2644	4,4	791	1208	2033	3945	226,6	94,0	149,2	3369,2
Sulzburg	2273	3,8	938	1761	2113	2092	18,8	- 1,0	92,0	2411,0
Titisee-Neustadt, Stadt	8825	6,2	5121	4530	10932	11129	145,7	1,8	126,1	2046,0
Umkirch	1008	13,8	854	685	1787	3712	441,9	107,7	368,3	2659,2
Vogtsburg am Kaiserst., Stadt	3739	11,5	3005	5126	5295	5123	- 0,1	- 3,2	137,0	1191,4
Wittnau	504	6,3	296	350	630	878	150,9	39,4	174,2	2763,6
Lkr. Emmendingen	68102	8,2	54853	63990	120747	129402	102,2	7,2	190,0	2313,1
Bahlingen	1265	13,5	1492	2314	2850	2738	18,3	- 3,9	216,4	1606,3
Biederbach	3136	2,4	748	1600	1473	1488	- 7,0	1,0	47,4	2009,2
Denzlingen	1698	23,4	2832	1497	6458	8497	467,6	31,6	500,4	2135,9
Elzach, Stadt	7527	3,7	2937	4946	6199	6308	27,5	1,8	83,8	2246,0
Emmendingen, Stadt	3467	21,7	9078	5546	21386	24722	345,8	15,6	713,1	3288,1
Endingen, Stadt	2672	12,3	2716	4928	6216	6457	31,0	3,9	241,7	1960,1
Forchheim	1078	2,1	507	1425	1079	1034	-27,4	- 4,2	95,9	4678,7
Freiamt	5196	6,6	1813	3356	3988	3942	17,5	- 1,2	75,9	1147,9
Gutach im Breisgau	2476	5,8	1874	1692	3756	3802	124,7	1,2	153,6	2660,2
Herbolzheim, Stadt	3547	14,7	3528	4409	7575	7947	80,2	4,9	224,0	1526,8
Kenzingen, Stadt	3693	9,9	3020	4105	6821	6777	65,1	- 0,6	183,5	1849,6
Malterdingen	1114	6,5	1047	1545	2195	2242	45,1	2,1	201,3	3117,4
Reute	479	7,1	683	722	1664	1883	160,8	13,2	393,1	5564,4
Rheinhausen	2197	7,6	1407	2387	3112	3074	28,8	- 1,2	139,9	1849,1
Riegel	1835	2,3	921	1462	2180	2954	102,1	35,5	161,0	6939,2
Sasbach	2077	8,1	1313	2513	2645	2521	0,3	- 4,7	121,4	1498,1
Sexau	1630	5,6	1004	1122	2103	2272	102,5	8,0	139,4	2501,7
Simonswald	7544	2,7	1232	2982	2690	2772	- 7,0	3,0	36,7	1378,7
Teningen	4035	13,5	4518	4210	9755	10591	151,6	8,6	262,5	1945,7
Vörstetten	789	6,6	656	790	1396	1706	115,9	22,2	216,2	3257,6
Waldkirch, Stadt	4847	9,0	8561	5389	18565	19009	252,7	2,4	392,2	4337,2
Weisweil	1909	7,0	661	1736	1492	1393	-19,8	- 6,6	73,0	1046,7
Winden im Elztal	2196	3,7	1139	1489	2461	2578	73,1	4,8	117,4	3183,5
Wyhl	1695	10,1	1166	1825	2688	2695	47,7	0,3	159,0	1579,5
Lkr. Ortenaukreis	185886	9,0	156329	185223	346781	355613	92,0	2,5	191,3	2125,5
Achern, Stadt	6521	17,3	9352	9782	19592	20607	110,7	5,2	316,0	1824,9
Appenweier	3807	10,9	3290	4245	6769	7409	74,5	9,5	194,6	1785,0
Bad Peterstal-Griesbach	4124	3,3	1487	2437	3330	3399	39,5	2,1	82,4	2466,8
Berghaupten	1045	5,0	961	1054	2060	2143	103,3	4,0	205,1	4097,5
Biberach	2239	4,1	1368	1721	2882	2775	61,2	- 3,7	123,9	2988,0
Durbach	2633	6,9	1420	2500	3197	3490	39,6	9,2	132,5	1923,1
Ettenheim, Stadt	4890	8,5	4013	5763	8807	9330	61,9	5,9	190,8	2248,5
Fischerbach	2030	6,9	572	987	1264	1529	54,9	21,0	75,3	1096,9
Friesenheim	4660	10,8	4690	5587	9859	9959	78,3	1,0	213,7	1975,4
Gengenbach, Stadt	6117	7,7	4468	4630	10203	10945	136,4	7,3	178,9	2337,5

	Gemarkungsfläche in ha 31.12.1975	Siedlungsfläche in % der Gemarkungsfläche 31.12.1975	Erwerbstätige insg. 27.5.1970	Bevölkerungsstand am			Bevölkerungsveränderung in %		Bevölkerungsdichte 1975	Siedlungsdichte 1975
				1.12.1871	27.5.1970	31.12.1975	1871/1975	1970/1975		
Gutach (Schwarzwaldbahn)	3174	3,6	1084	2454	2447	2514	2,4	2,7	79,2	2174,6
Haslach im Kinzigtal, Stadt	1870	9,3	2637	2353	6138	5940	152,4	- 3,2	317,6	3416,7
Hausach, Stadt	3607	4,3	2337	2141	5051	4942	130,8	- 2,2	137,0	3222,7
Hofstetten	1815	3,2	456	806	902	1189	47,5	31,8	65,5	2022,1
Hohberg	2895	9,3	2997	3436	6702	6705	95,1	0,0	231,6	2483,5
Hornberg, Stadt	5445	4,5	2485	3973	5389	5078	27,8	- 5,8	93,3	2056,7
Kappel-Grafenhausen	2572	7,2	1595	2550	3551	3560	39,6	0,3	138,4	1929,4
Kappelrodeck	1791	8,8	2448	2993	5568	5695	90,3	2,3	318,0	3599,4
Kehl, Stadt	7506	19,7	12650	12859	28829	29861	132,2	3,6	397,8	2018,2
Kippenheim	2086	15,3	1577	3147	3516	3761	19,5	7,0	180,3	1174,6
Lahr, Stadt	6984	23,5	16001	13968	34881	35570	154,7	2,0	509,3	2170,7
Lautenbach	2156	4,7	771	1328	1884	1960	47,6	4,0	90,9	1931,4
Lauf	1501	7,1	1696	2268	3601	3682	62,3	2,2	245,3	3458,9
Mahlberg, Stadt	1659	14,8	1233	1656	2689	2837	71,3	5,5	171,0	1152,1
Meißenheim	2133	8,8	1535	2229	3295	3227	44,8	- 2,1	151,3	1722,0
Mühlenbach	3122	3,1	658	1659	1566	1529	- 7,8	- 2,4	49,0	1565,5
Neuried	5769	9,1	3325	5131	6942	7144	39,2	2,9	123,8	1354,0
Nordrach	3775	3,1	928	1719	1870	1930	12,3	3,2	51,1	1630,5
Oberharmersbach	4091	4,0	1049	2119	2381	2390	12,8	0,4	58,4	1476,9
Oberkirch, Stadt	6911	11,0	7179	8199	15824	16371	99,7	3,5	236,9	2151,4
Oberwolfach	5091	3,3	1149	2062	2611	2696	30,7	3,3	53,0	1589,2
Offenburg, Stadt	7842	23,5	22473	14517	51553	51553	255,1	-	657,4	2802,7
Ohlsbach	1114	10,2	890	1088	2100	2304	111,8	9,7	206,8	2032,5
Oppenau, Stadt	7304	3,4	2543	3877	5430	5217	34,6	- 3,9	71,4	2112,1
Ortenberg	566	14,4	1238	1327	2813	2868	116,1	2,0	506,7	3518,6
Ottenhöfen im Schwarzwald	2525	3,6	1430	1816	3370	3304	81,9	- 2,0	130,9	3652,8
Renchen, Stadt	3210	9,0	2707	4351	6103	5982	37,5	- 2,0	186,4	2074,2
Rheinau, Stadt	7344	7,4	4178	7842	9281	9221	17,6	- 0,6	125,6	1698,4
Ringsheim	1131	9,1	831	1331	1837	1776	33,4	- 3,3	157,0	1732,3
Rust	1327	10,0	1152	1735	2599	2595	49,6	- 0,2	195,6	1954,9
Sasbach	1674	9,0	1754	2205	4649	4906	122,5	5,5	293,1	3265,7
Sasbachwalden	1825	4,6	921	1514	1856	1964	29,7	5,8	107,6	2361,1
Schuttertal	5103	3,6	1621	2528	3521	3438	36,0	- 2,4	67,4	1875,5
Schutterwald	2102	12,7	2309	2088	5155	5813	178,4	12,8	276,5	2178,4
Schwanau	3834	9,8	2500	4099	5498	5339	30,3	- 2,9	139,3	1421,5
Seebach	1905	4,2	585	889	1514	1561	75,6	3,1	81,9	1928,4
Seelbach	2910	6,6	1917	1813	4107	4398	142,6	7,1	151,1	2298,8
Steinach	3333	5,2	1551	2261	3448	3610	59,7	4,7	108,3	2082,0
Willstätt	5525	8,5	2737	4708	5962	6973	48,1	17,0	126,2	1482,3
Wolfach, Stadt	6650	3,8	2888	3700	6481	6384	72,5	- 1,5	96,0	2525,6
Zell am Harmersbach, Stadt	3645	6,9	2693	3778	5904	6240	65,2	5,7	171,2	2475,2
Gemeindefreies Gebiet	998	-	-	-	-	-	-	-	-	-
Regionalverband Südlicher Oberrhein	407121	9,1	360880	380046	804233	847560	123,0	5,4	208,2	2286,0

S C H A U B I L D E R

für ausgewählte Kreisdaten

Schaubild 1

Bevölkerungsdichte 1975 (Einwohner je qkm)

ZEICHENERKLÄRUNG

ZEICHEN -	BIS UNTER	100.0
ZEICHEN =	BIS UNTER	150.0
ZEICHEN +	BIS UNTER	200.0
ZEICHEN *	BIS UNTER	250.0
ZEICHEN 1	BIS UNTER	300.0
ZEICHEN 0	BIS UNTER	500.0
ZEICHEN 6	BIS UNTER	800.0
ZEICHEN 8	LÄRBEK	



Schaubild 2

Siedlungsdichte 1975 (Einwohner je qkm Siedlungsfläche)

ZEICHENERKLÄRUNG

ZEICHEN -	BIS UNTER	2000.0
ZEICHEN +	BIS UNTER	3000.0
ZEICHEN	BIS UNTER	4000.0
ZEICHEN 0	BIS UNTER	5000.0
ZEICHEN ■	DARÜBER	

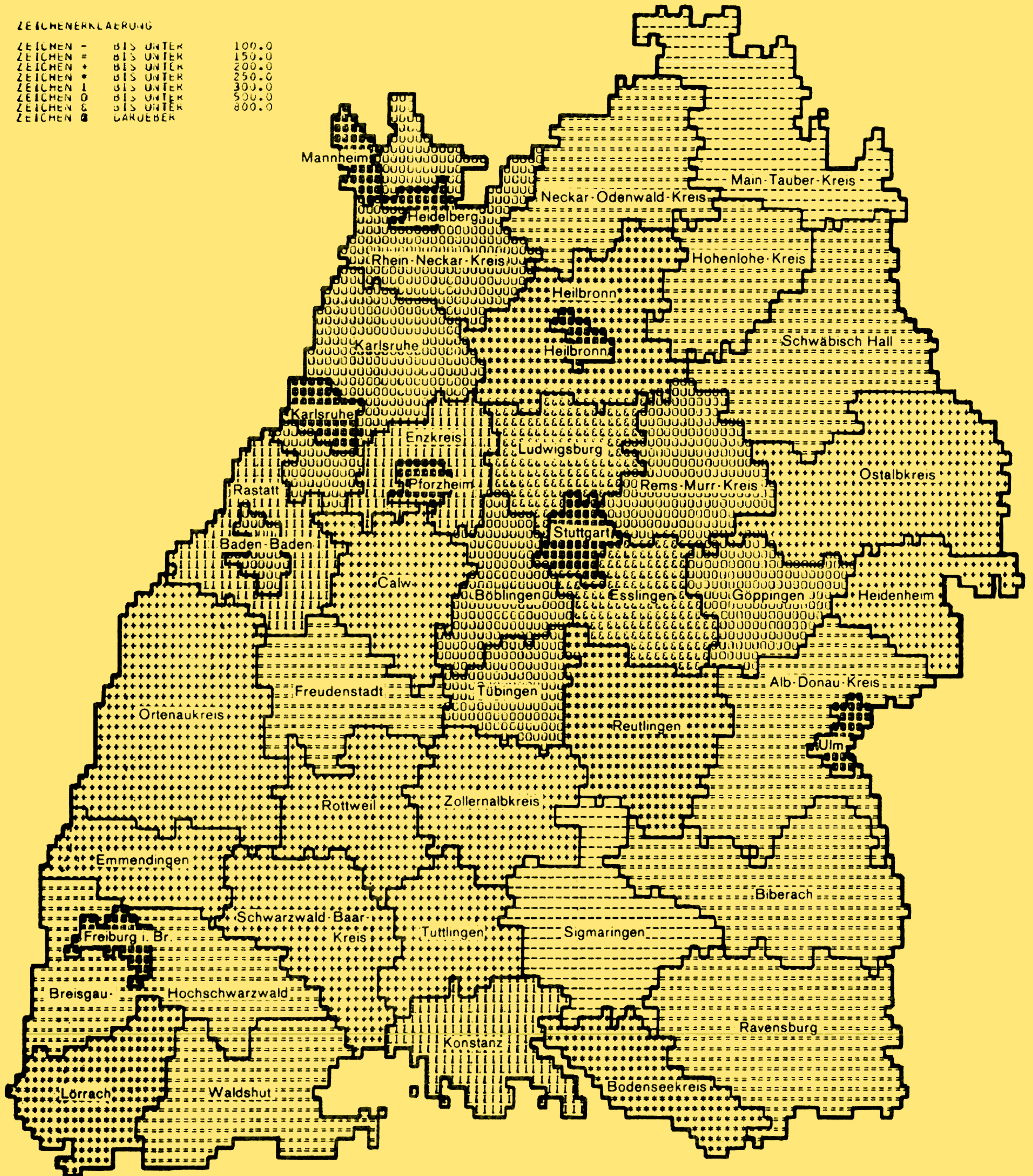

Schaubild 3

Bevölkerungsveränderung 1961/1975

ZEICHENERKLÄRUNG

ZEICHEN -	BIS UNTER	-35000,0
ZEICHEN =	BIS UNTER	0,0
ZEICHEN +	BIS UNTER	10000,0
ZEICHEN *	BIS UNTER	20000,0
ZEICHEN	BIS UNTER	30000,0
ZEICHEN 0	BIS UNTER	40000,0
ZEICHEN &	BIS UNTER	50000,0
ZEICHEN ●	DARUEBER	

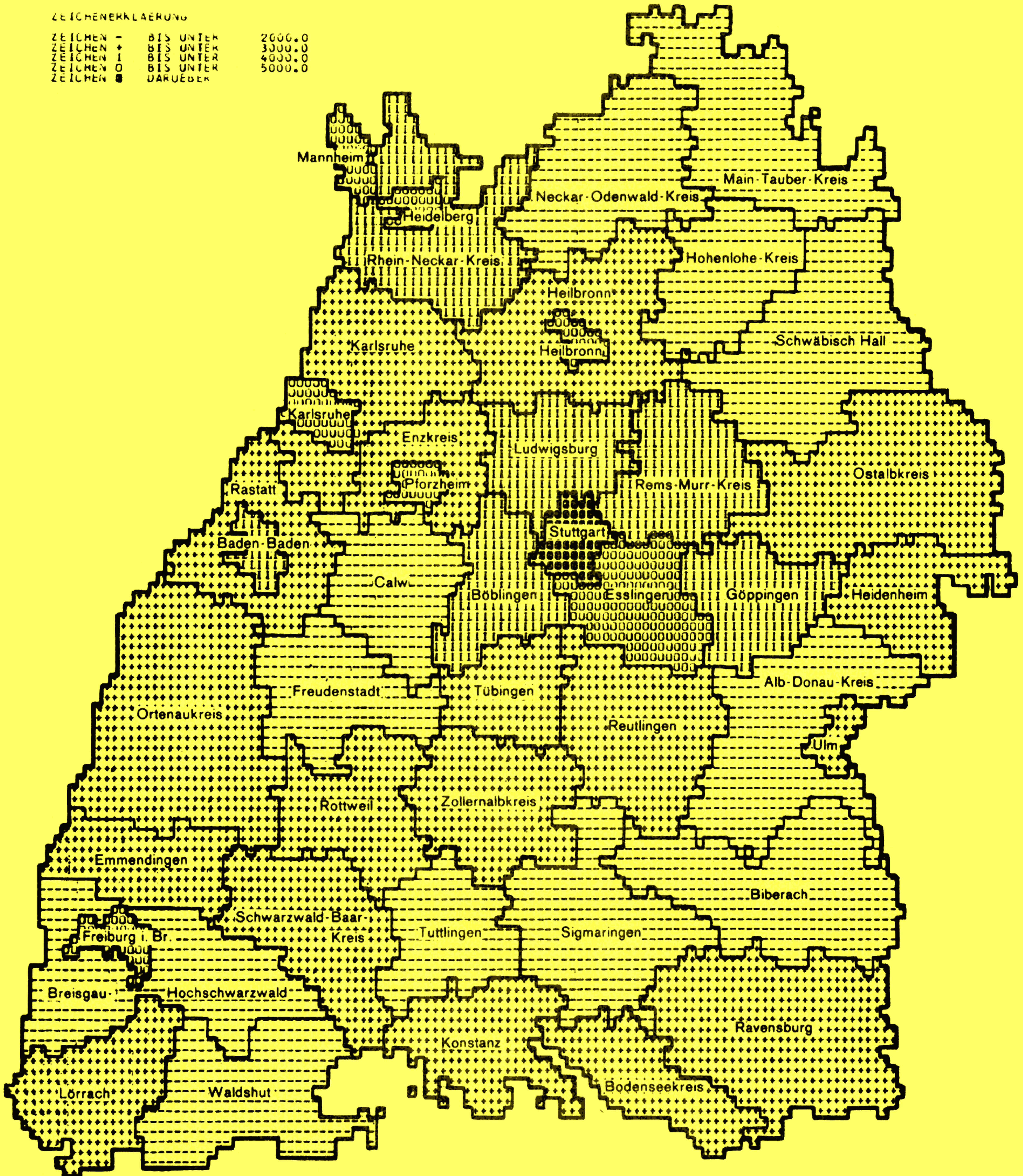

Schaubild 4

Ausländerquote 1975 (Ausländer je 1000 der Bevölkerung)

ZEICHENERKLÄRUNG

ZEICHEN -	BIS UNTER	50.0
ZEICHEN +	BIS UNTER	80.0
ZEICHEN I	BIS UNTER	100.0
ZEICHEN 0	BIS UNTER	120.0
ZEICHEN ●	ÜBER	

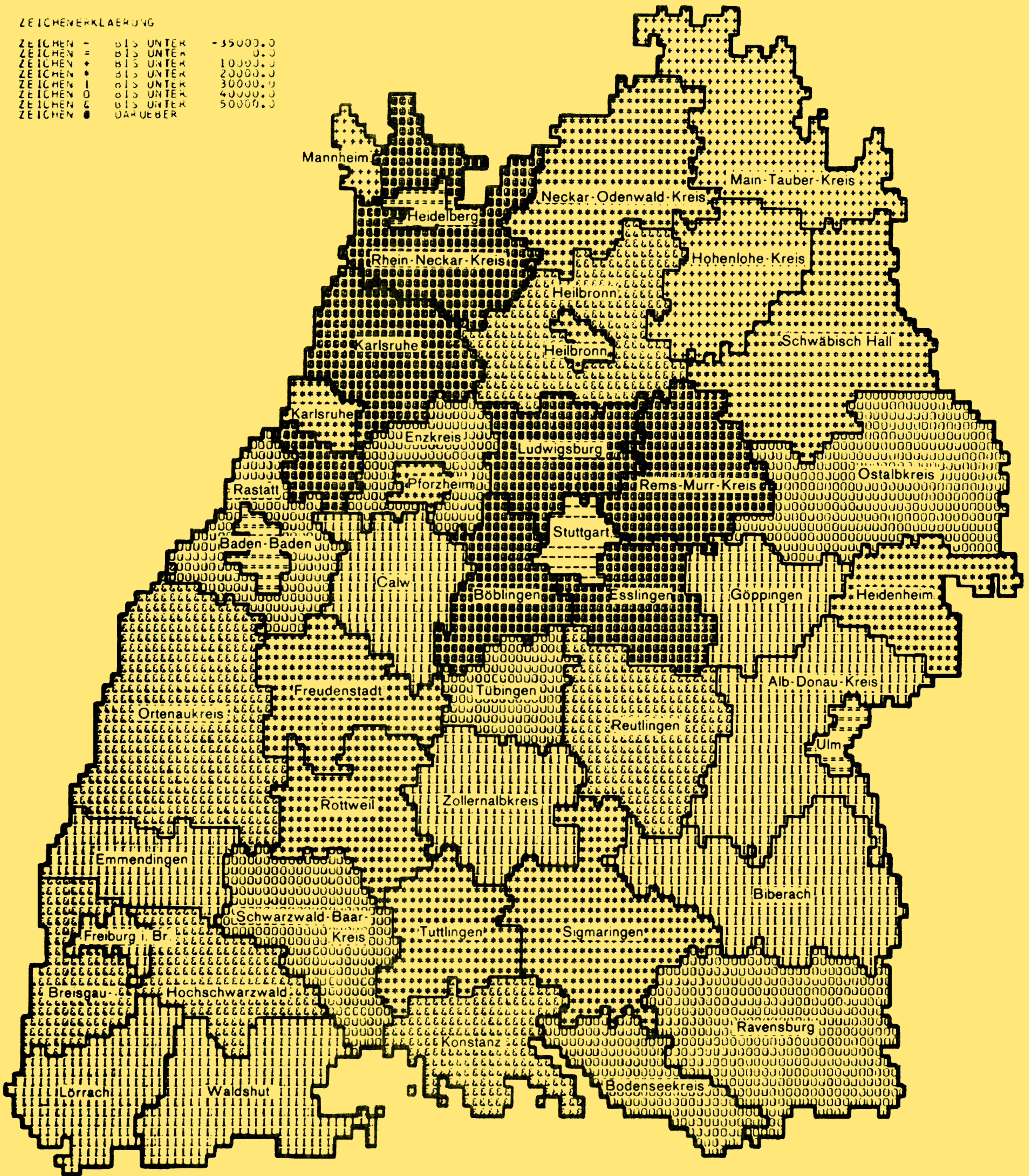
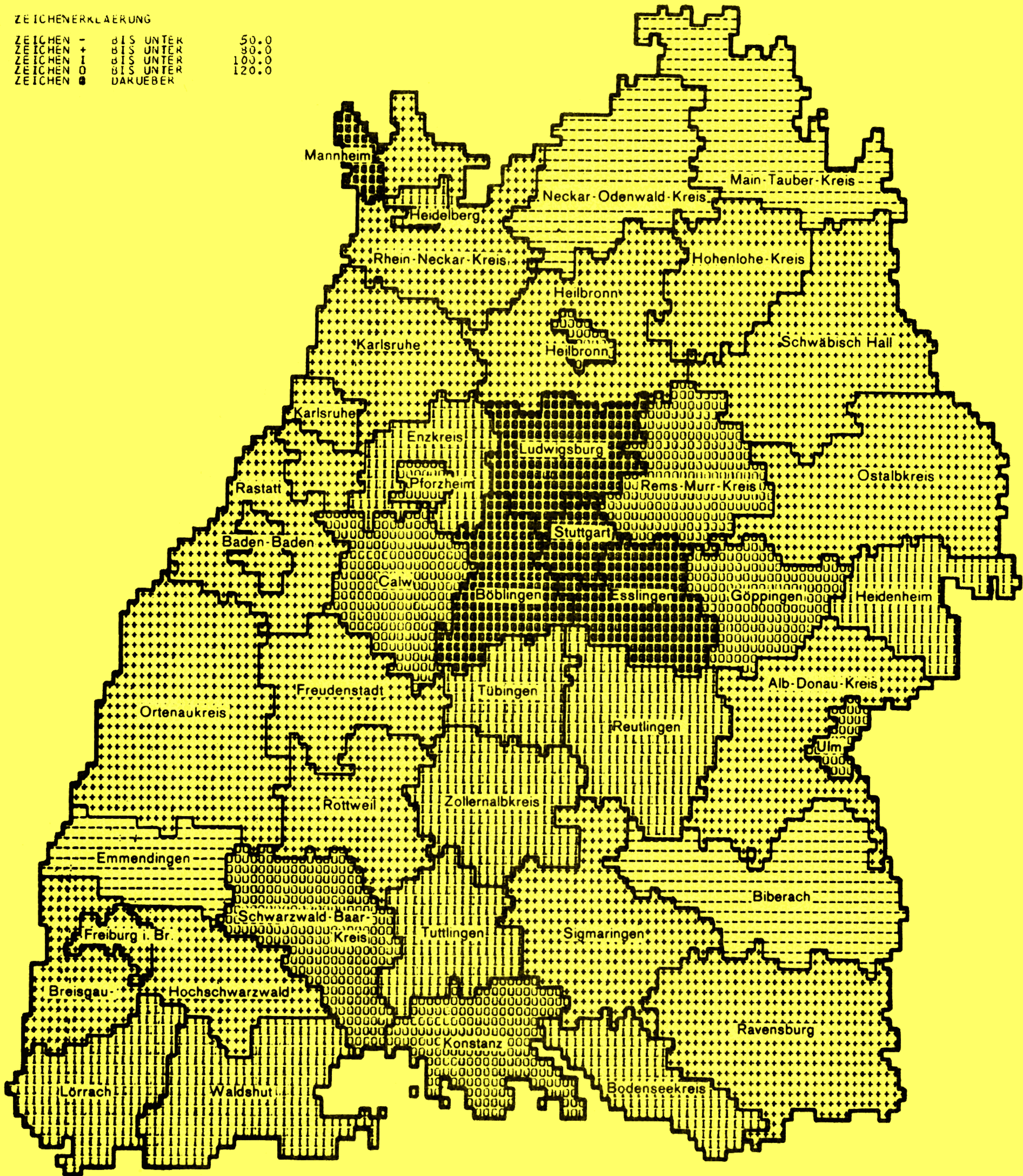

Anteil der römisch-katholischen Bevölkerung 1975 in %

ZEICHENERKLÄRUNG

ZEICHEN -	BIS UNTER	30.0
ZEICHEN +	BIS UNTER	40.0
ZEICHEN I	BIS UNTER	50.0
ZEICHEN 0	BIS UNTER	60.0
ZEICHEN @	DARÜBER	



Schaubild 6

Anteil der evangelischen Bevölkerung 1975 in %

ZEICHNERKLÄRUNG

ZEICHEN -	BIS UNTER	30.0
ZEICHEN +	BIS UNTER	40.0
ZEICHEN	BIS UNTER	50.0
ZEICHEN 0	BIS UNTER	60.0
ZEICHEN ●	DARÜBER	

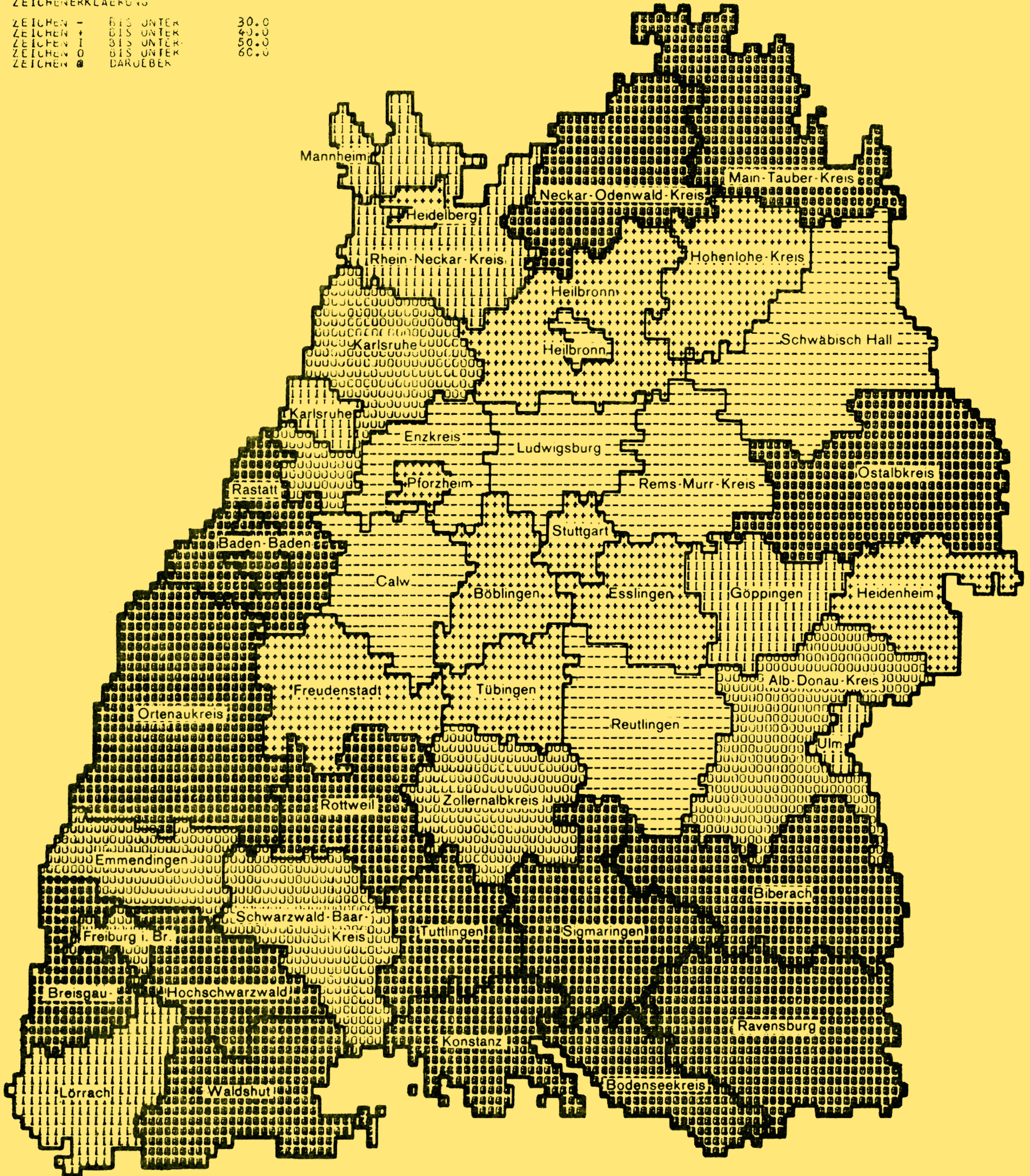

Schaubild 7

Industriebesatz 1975 (Industriebeschäftigte je 1000 der Bevölkerung)

ZEICHENERKLÄRUNG

ZEICHEN -	BIS UNTER	100,0
ZEICHEN	BIS UNTER	150,0
ZEICHEN 0	BIS UNTER	200,0
ZEICHEN ●	ÜBER	

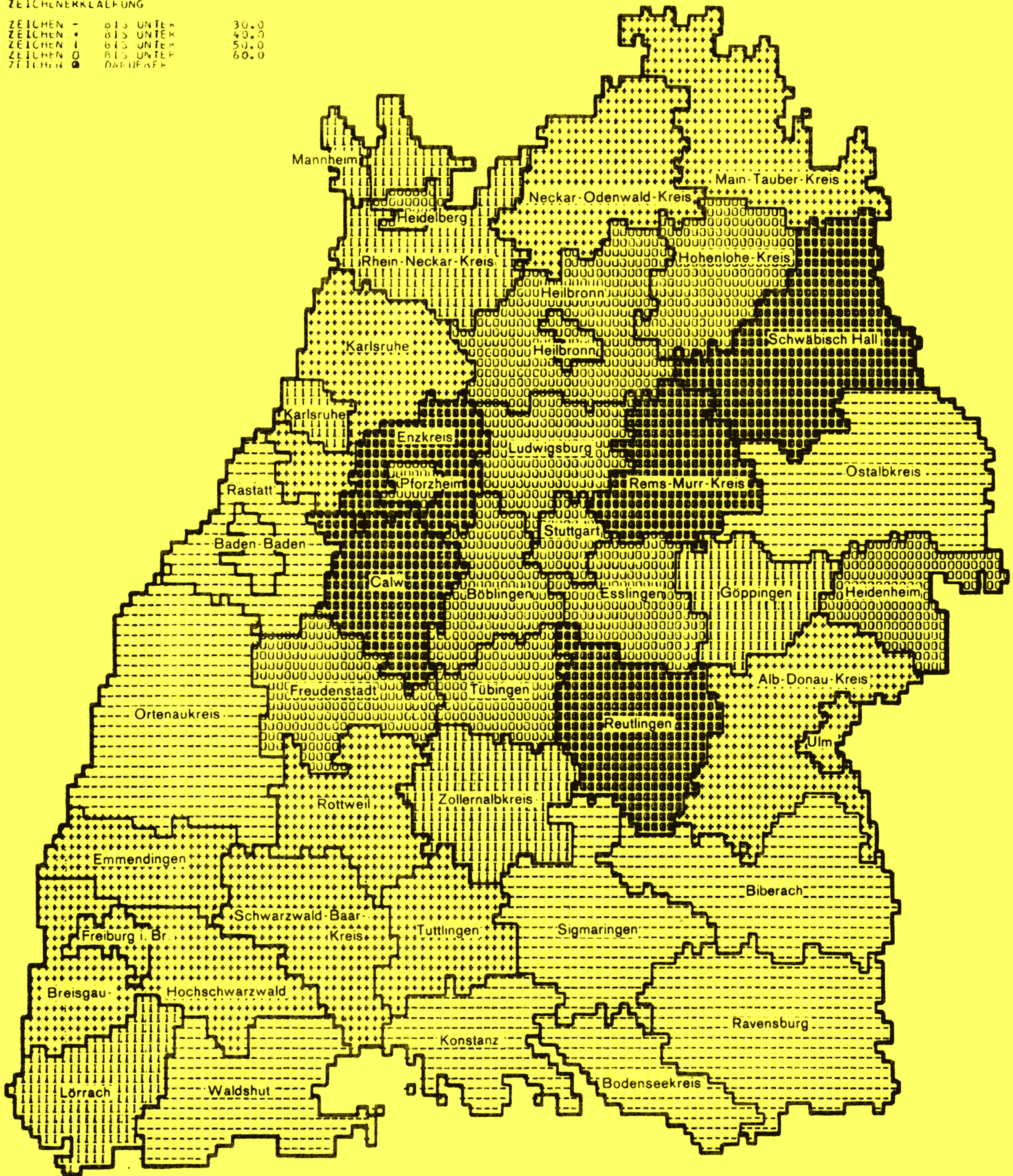

Schaubild 8

Beschäftigtenquote 1970 (Beschäftigte je 1000 der Bevölkerung)

ZEICHENERKLÄRUNG

ZEICHEN -	BIS UNTER	300.0
ZEICHEN +	BIS UNTER	350.0
ZEICHEN	BIS UNTER	400.0
ZEICHEN 0	BIS UNTER	500.0
ZEICHEN ●	DARÜBER	

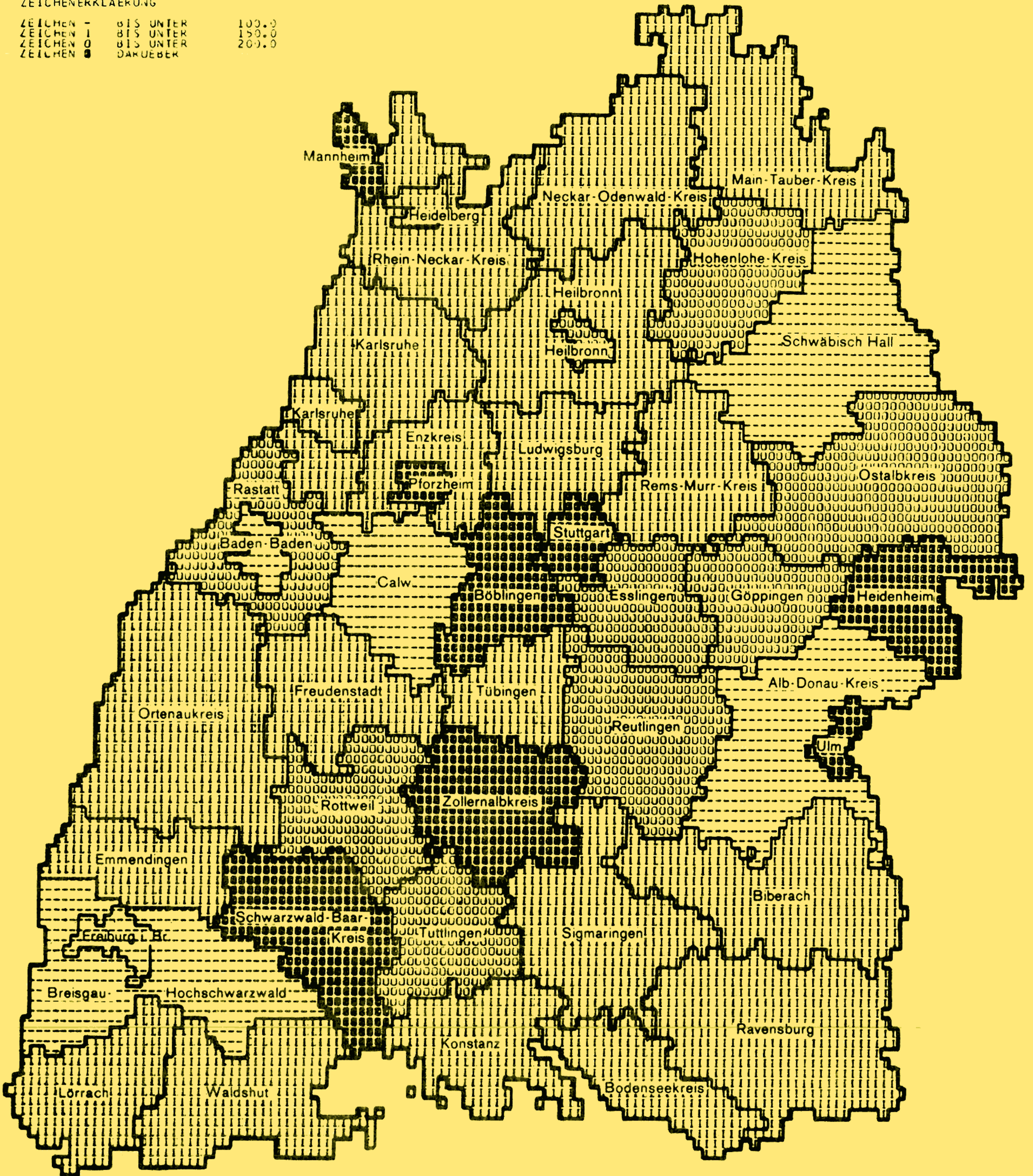

Schaubild 9

Anteil der Erwerbstätigen in der Land- und Forstwirtschaft 1970 in %

ZEICHENERKLÄRUNG

ZEICHEN -	BIS UNTER	5.0
ZEICHEN +	BIS UNTER	10.0
ZEICHEN I	BIS UNTER	15.0
ZEICHEN O	BIS UNTER	20.0
ZEICHEN @	ÜBER	

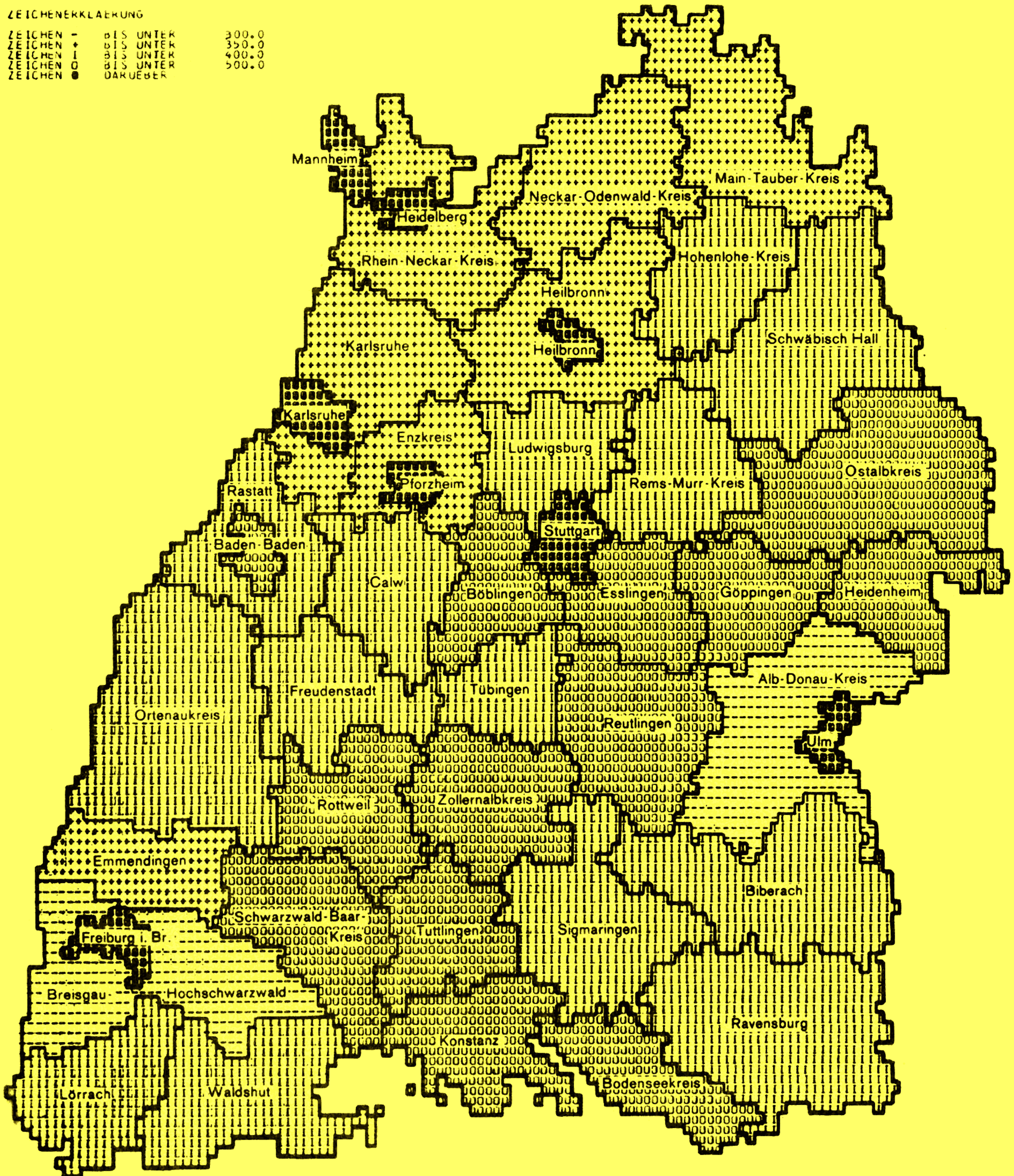
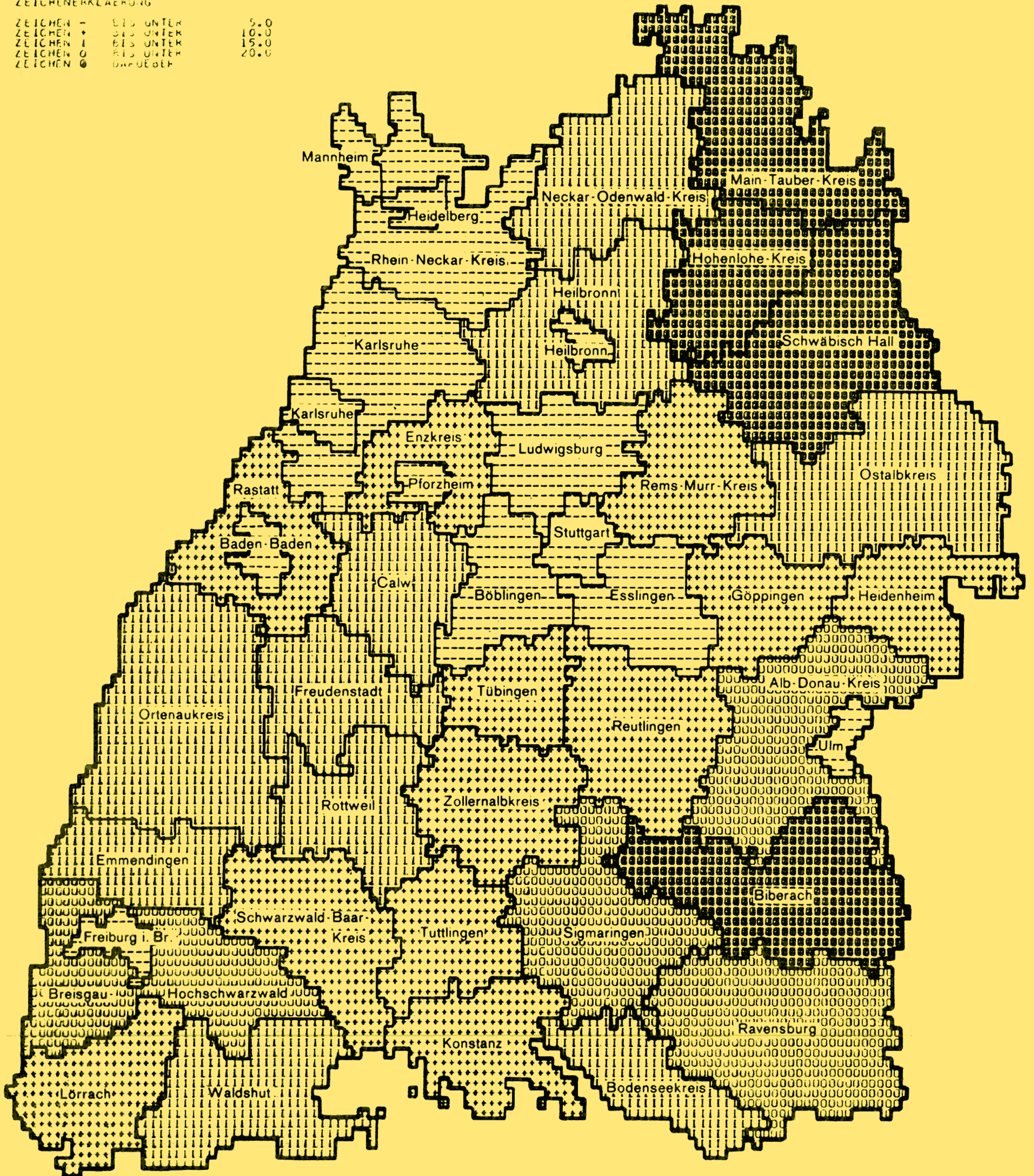

Bruttoinlandsprodukt je Kopf der Wirtschaftsbevölkerung 1972 in DM

ZEICHENERKLÄRUNG

ZEICHEN -	BIS UNTER	12000,0
ZEICHEN +	BIS UNTER	13000,0
ZEICHEN I	BIS UNTER	14000,0
ZEICHEN O	BIS UNTER	15000,0
ZEICHEN ●	DARUEBER	

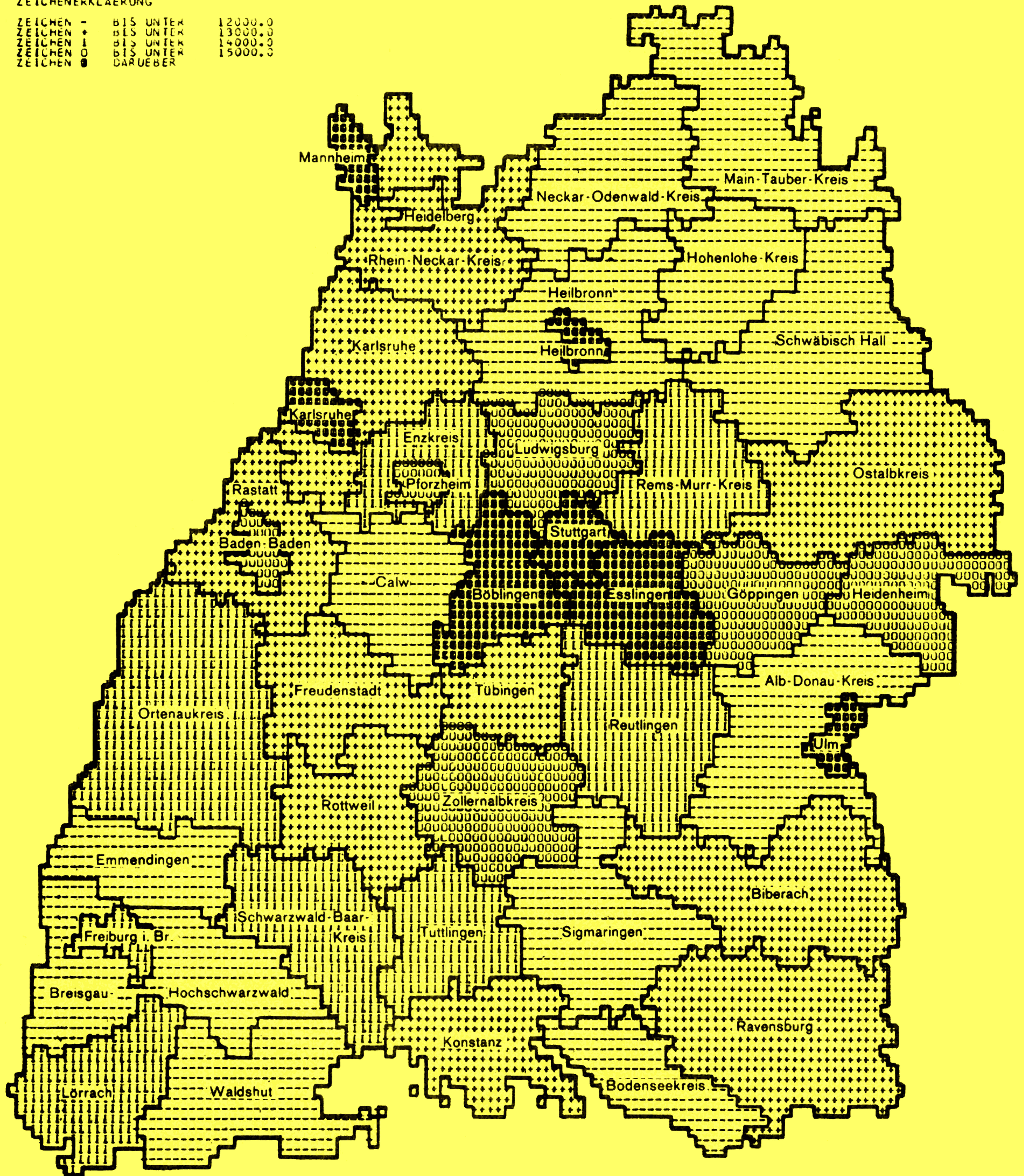

Veränderung der Beschäftigten im Bauhauptgewerbe 1971/1975 in %

ZEICHENERKLÄRUNG

ZEICHEN	⊗	BIS UNTER	-30.0
ZEICHEN	⊗	BIS UNTER	-25.0
ZEICHEN	○	BIS UNTER	-20.0
ZEICHEN	◊	BIS UNTER	-15.0
ZEICHEN	+	BIS UNTER	-10.0
ZEICHEN	-	BIS UNTER	0.0
ZEICHEN	*	ÜBER	



Schaubild 12

Veränderung der Zahl der landwirtschaftlichen Betriebe 1960/1975 in %

ZEICHENERKLÄRUNG

ZEICHEN ○	BIS UNTER	-55.0
ZEICHEN ◊	BIS UNTER	-45.0
ZEICHEN I	BIS UNTER	-35.0
ZEICHEN +	BIS UNTER	-25.0
ZEICHEN -	BIS UNTER	0.0
ZEICHEN *	DARUEBER	

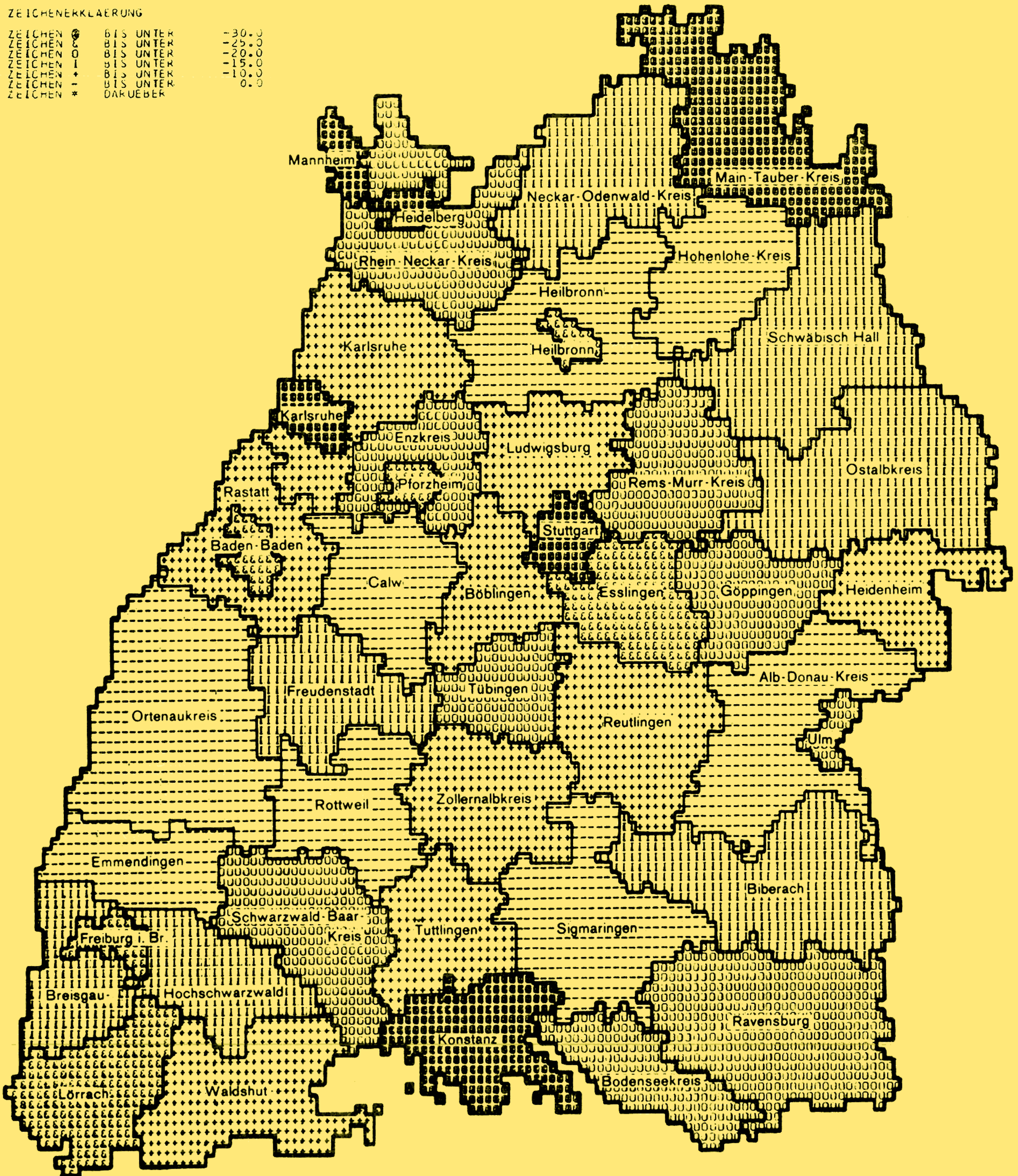
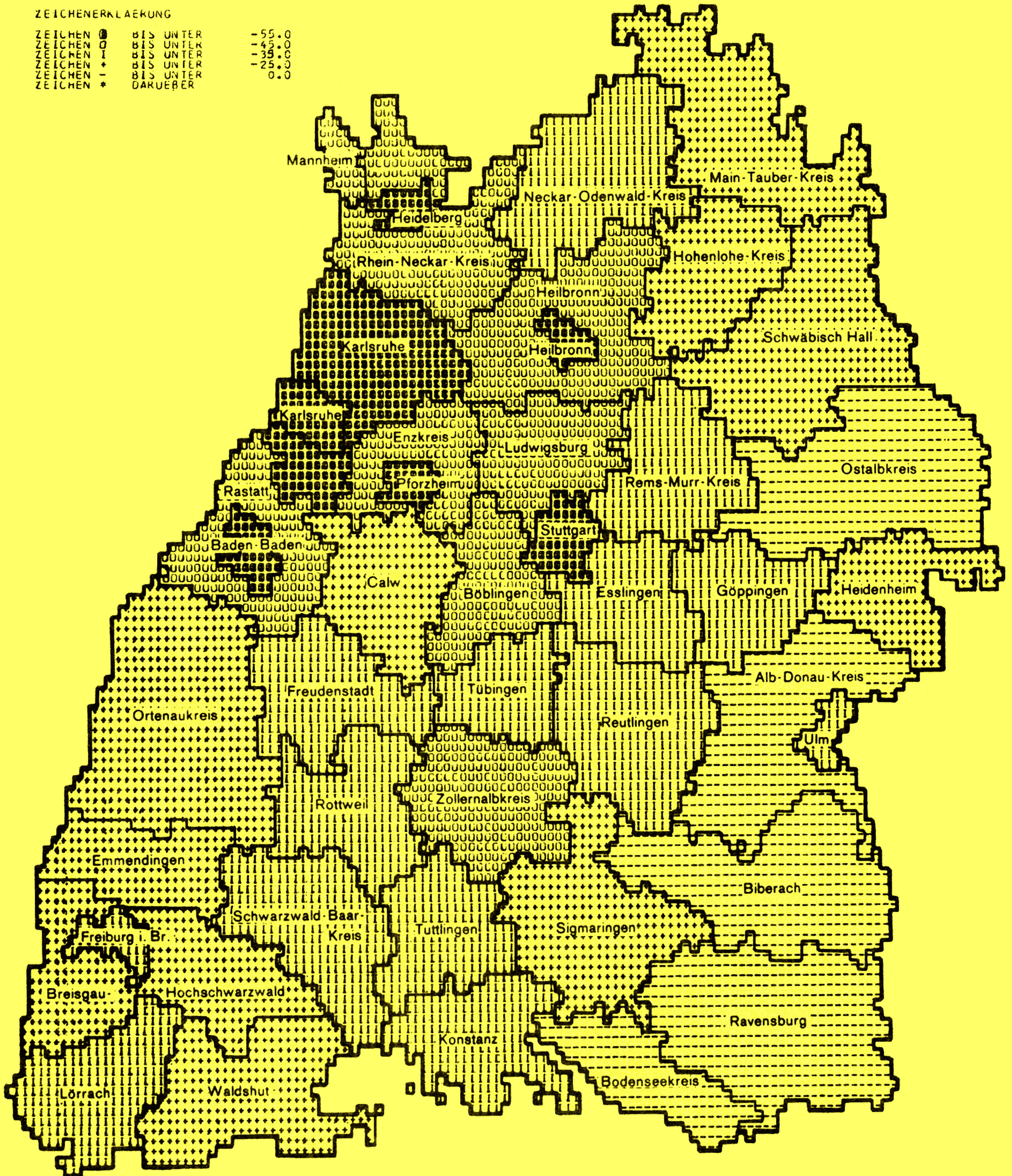

Ärztedichte 1975 (Einwohner je Arzt in Freier Praxis)

ZEICHENERKLÄRUNG

ZEICHEN -	BIS UNTER	1000.0
ZEICHEN +	BIS UNTER	1250.0
ZEICHEN	BIS UNTER	1500.0
ZEICHEN 0	BIS UNTER	1750.0
ZEICHEN ●	DARÜBER	



Schaubild 14

Wohnungen je 1000 der Bevölkerung 1975

ZEICHENERKLÄRUNG

ZEICHEN -	BIS UNTER	350.0
ZEICHEN +	BIS UNTER	370.0
ZEICHEN	BIS UNTER	390.0
ZEICHEN 0	BIS UNTER	410.0
ZEICHEN ●	DARUEBER	

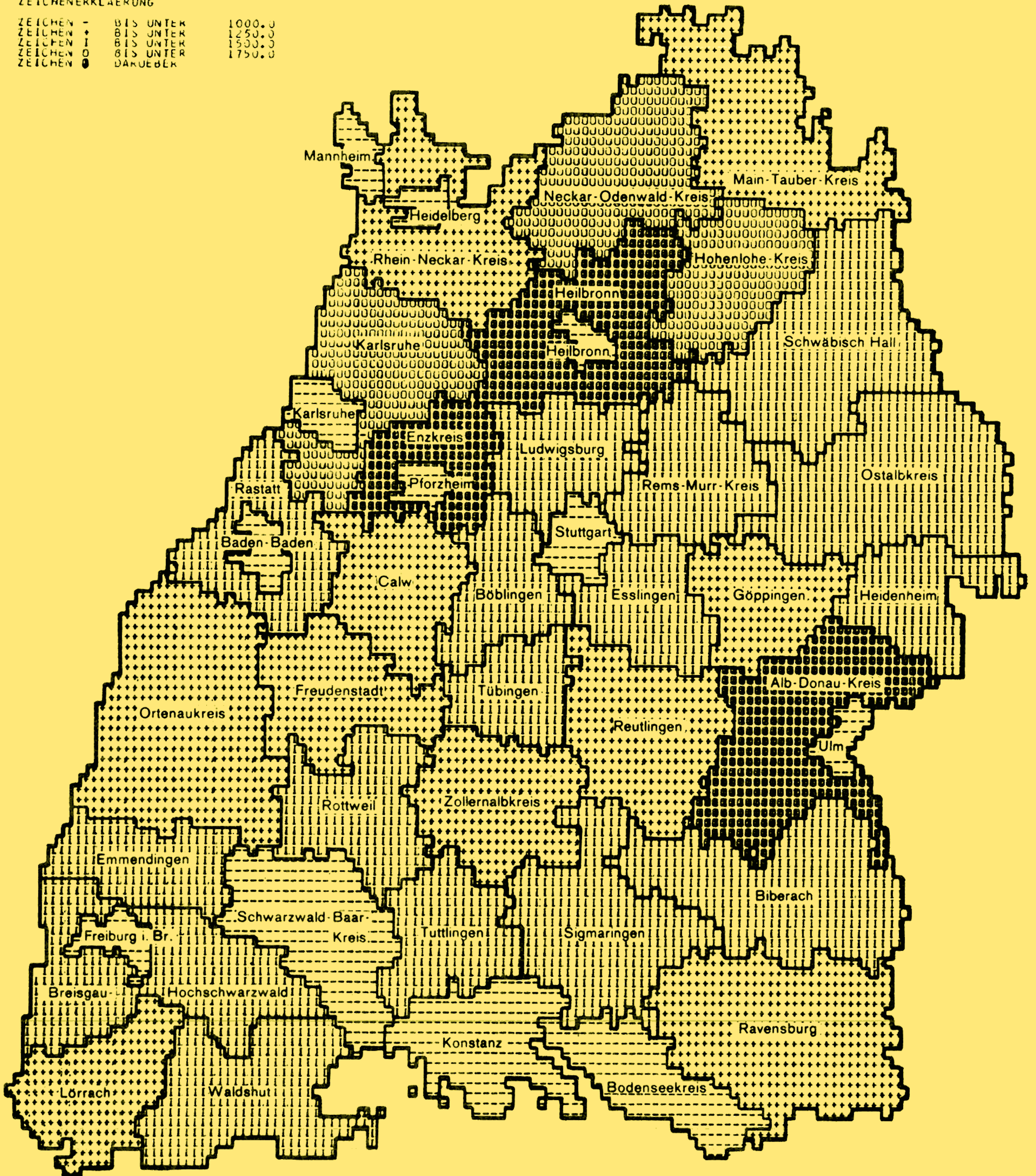
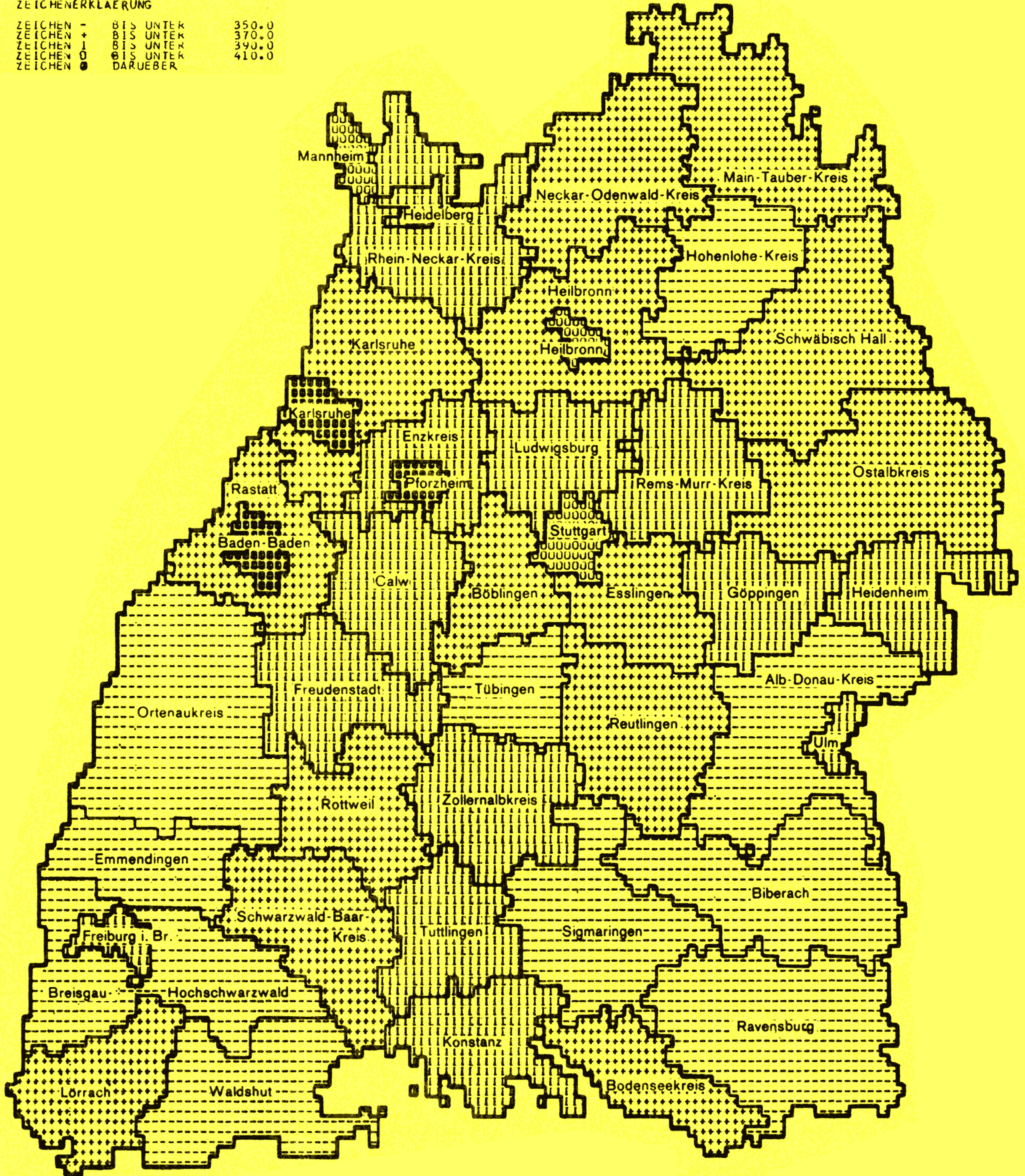

Landtagswahl 1976: Stimmanteil der CDU in %

ZEICHENERKLÄRUNG

ZEICHEN -	815 UNTER	50.0
ZEICHEN +	815 UNTER	55.0
ZEICHEN	815 UNTER	60.0
ZEICHEN 0	815 UNTER	65.0
ZEICHEN 6	815 UNTER	70.0
ZEICHEN ●	DARÜBER	



Schaubild 16

Landtagswahl 1976: Stimmanteil der SPD in %

ZEICHENERKLÄRUNG

ZEICHEN -	BIS UNTER	25.0
ZEICHEN +	BIS UNTER	30.0
ZEICHEN	BIS UNTER	35.0
ZEICHEN 0	BIS UNTER	40.0
ZEICHEN ●	DARÜBER	

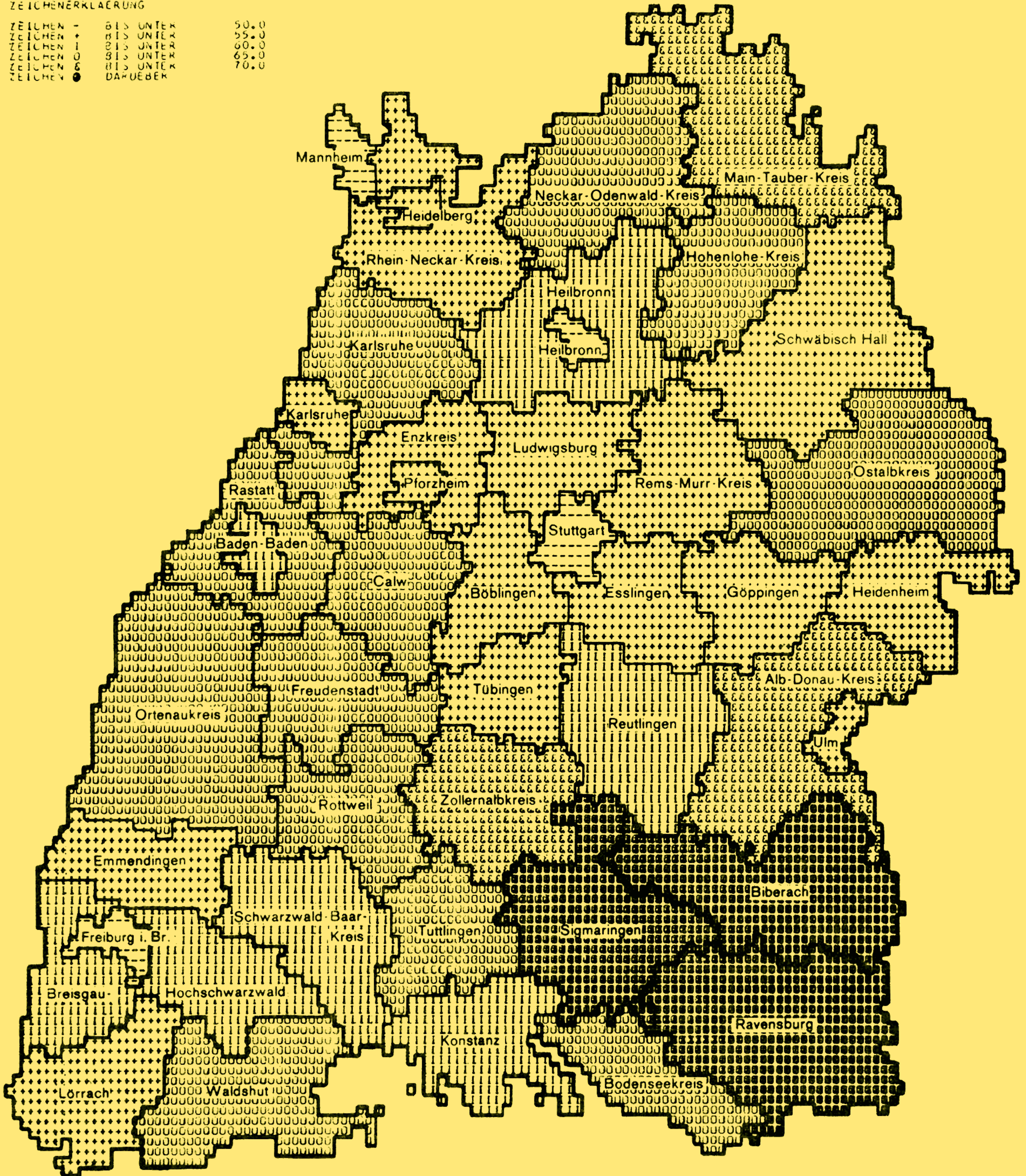
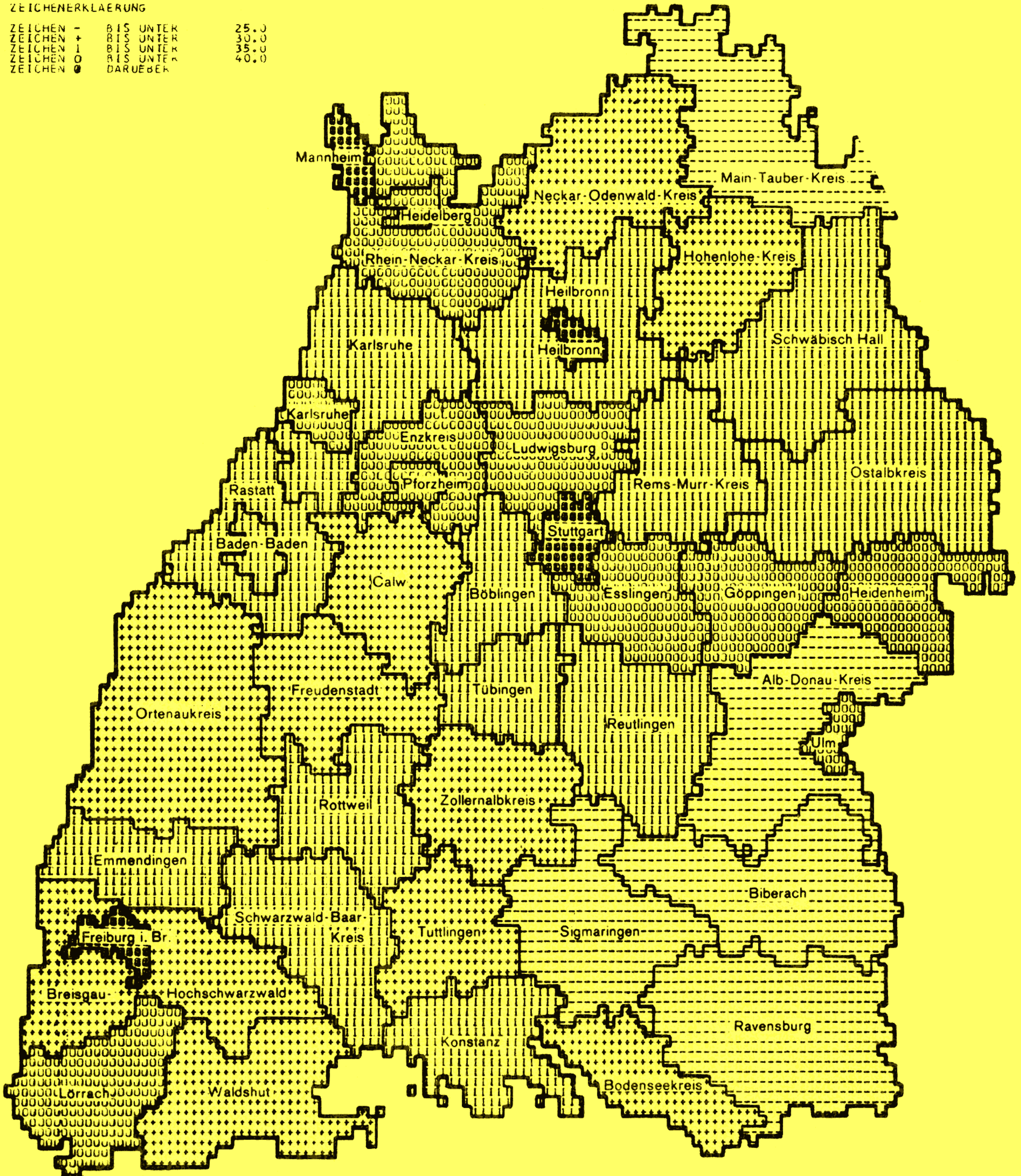

Landtagswahl 1976: Stimmanteil der FDP/DVP in %

ZEICHENERKLÄRUNG

ZEICHEN -	BIS UNTER	5,0
ZEICHEN +	BIS UNTER	7,0
ZEICHEN I	BIS UNTER	9,0
ZEICHEN O	BIS UNTER	11,0
ZEICHEN ◉	DARUEBER	

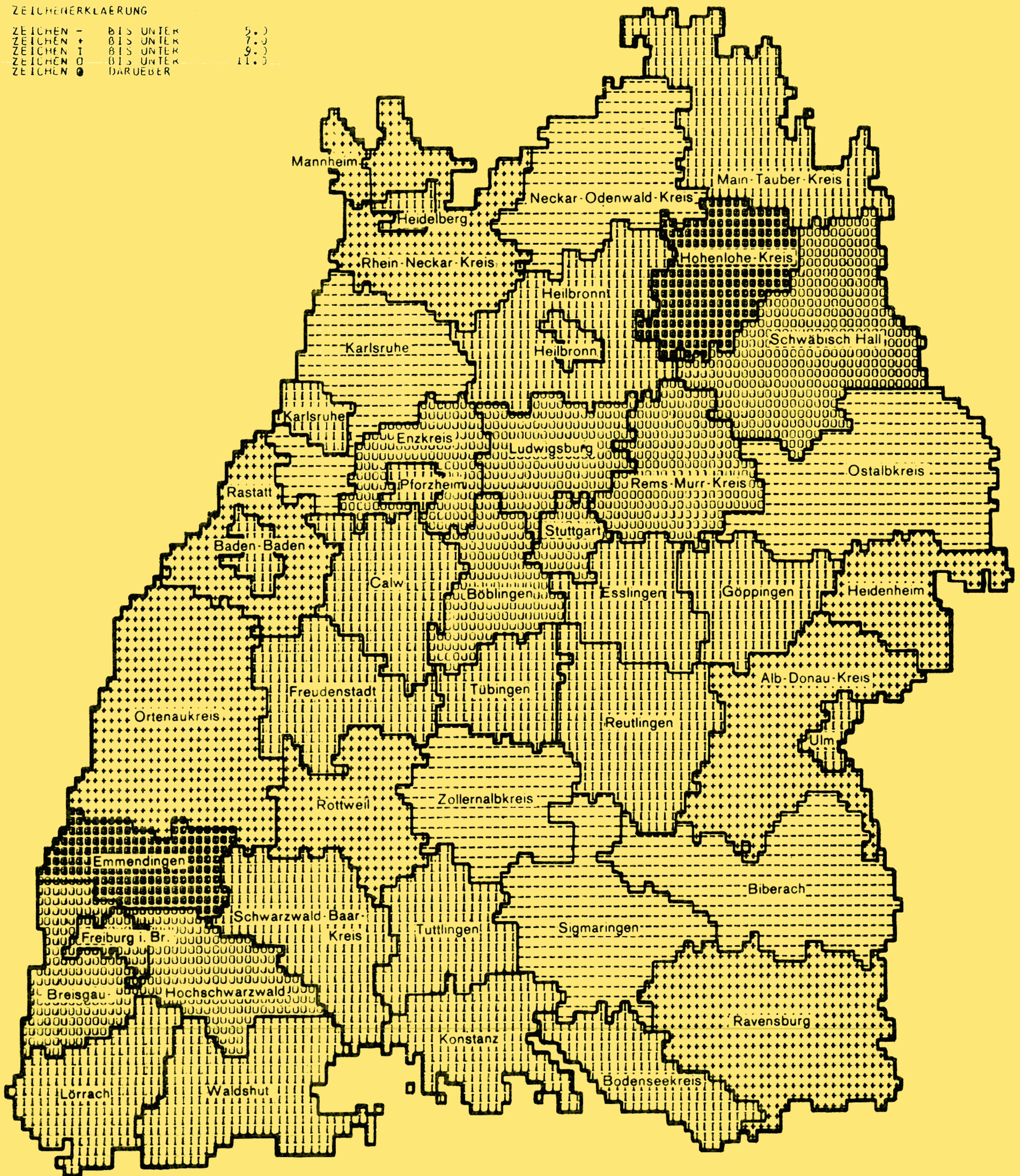

D E F I N I T I O N S K A T A L O G

Abitur

Abschluß an einer höheren Schule oder an einem Gymnasium mit Reifezeugnis, das zum Hochschulbesuch berechtigt. Hierzu zählt auch die fachgebundene Hochschulreife, z. B. der Abschluß an einem Wirtschaftsgymnasium. Auch ein Abschluß im Rahmen des zweiten Bildungswegs, z. B. an einem Abendgymnasium oder Kolleg ist einbezogen

Ackerland

Zum Ackerland zählen die Flächen der landwirtschaftlichen Feldfrüchte (Getreide, Hackfrüchte, Futterpflanzen, Hülsenfrüchte und Handelsgewächse) einschließlich Hopfen, Tabak, Ackerwiesen und Ackerweiden sowie Gemüse, Erdbeeren, Blumen und sonstige Gartengewächse im feldmäßigen Anbau und im Erwerbsgartenbau, auch unter Glas. Ackerflächen mit Obstbäumen gehören dann zum Ackerland, wenn das Obst nur die Nebennutzung, die Ackerfrüchte aber die Hauptnutzung darstellen. Ebenfalls erscheinen Flächen, die beackert aber nicht bestellt werden (Schwarzbrache) beim Ackerland. Nicht zum Ackerland rechnen die Ackerflächen mit Obstbäumen, bei denen das Obst die Hauptnutzung darstellt sowie die Ackerflächen, die aus sozialen, wirtschaftlichen oder anderen Gründen brachliegen (Sozialbrache).

Akutkrankenhäuser

Krankenhäuser für Patienten, deren Gesundheitszustand einer sofortigen, zumindest nicht länger aufschiebbarer Behandlung bedarf. Sie gliedern sich in Allgemeine Krankenhäuser mit Fachabteilungen, Allgemeine Krankenhäuser ohne Fachabteilungen, Fachkliniken oder Spezialkliniken, die ausschließlich auf eine Disziplin ausgerichtet sind, und Universitätskliniken, die vorrangig der Lehre und Forschung dienen. Letztgenannte erfüllen daneben die Funktion von Allgemeinen Krankenhäusern.

Altenheime

Zu den Altenheimen zählen Einrichtungen, in denen alte Menschen, die zur Führung eines eigenen Haushaltes nicht mehr imstande, jedoch nicht pflegebedürftig sind, voll versorgt und betreut werden.

Altenpflegeheime

Hierzu zählen Einrichtungen, die einer umfassenden Betreuung und Versorgung chronisch kranker und pflegebedürftiger alter Menschen dienen.

Altenwohnheime

Man versteht hierunter die Zusammenfassung in sich abgeschlossener Altenwohnungen, in denen sich die alten Menschen in der Regel selbst versorgen, bei Bedarf aber auch heimartig betreut werden können.

Arbeitsstätte (Nicht landwirtschaftliche Arbeitsstätte)

Als nichtlandwirtschaftliche Arbeitsstätte gilt jede örtliche Einheit, das heißt in der Regel ein Grundstück oder eine abgegrenzte Räumlichkeit, wo mindestens eine Person regelmäßig haupt- oder nebenberuflich (voll- oder teilbeschäftigt) erwerbstätig ist. Dazu zählen auch selbständig und freiberufliche Tätige. Im Bereich der Land- und Forstwirtschaft werden nur solche Betriebe erfaßt, die bei der Besteuerung (Gewerbe-, Umsatz-, Einkommensteuer) als Gewerbebetrieb gelten.

Nicht als Arbeitsstätten zählen Baustellen und Schiffe. Ihr Personal wird im Arbeitsstättenbogen der zuständigen Niederlassung der Bauunternehmung bzw. des Schiffseigners oder der Reederei mitaufgeführt.

Eine Arbeitsstätte ist entweder die einzige Niederlassung, Hauptniederlassung oder Zweigniederlassung eines Unternehmens.

Ärztedichte

Man versteht hierunter die Zahl der Einwohner je Arzt in freier Praxis.

Ausländer

Zu den Ausländern zählen Personen mit fremder Staatsangehörigkeit sowie Staatenlose. Personen, die sowohl die deutsche als auch eine ausländische Staatsangehörigkeit angeben, werden als Deutsche erfaßt. Grundsätzlich ausgenommen sind die Mitglieder der im Bundesgebiet, einschließlich Berlin-West, stationierten Streitkräfte sowie Mitglieder der ausländischen diplomatischen und konsularischen Vertretungen sowie deren Familienangehörige.

Ausländerquote

Gibt die Zahl der Ausländer je 1000 der Bevölkerung an.

Baugenehmigung

Baumaßnahmen, durch die Wohn- oder Nutzraum zu- oder abgeht sowie die Durchführung baulicher Veränderungen, sind genehmigungspflichtig. Einzelheiten regelt die Bauordnung.

Bauhauptgewerbe

Das Bauhauptgewerbe umfaßt alle diejenigen Zweige des Baugewerbes, die an der Ausführung von Rohbauarbeiten beteiligt sind. Hierzu gehören Hoch-, Tief- und Ingenieurbau, Straßenbau, Feuerungs- und Industrieofenbau, Dämmung und Abdichtung, Brunnenbau und nicht-bergbauliche Tiefbohrung, Abbruch-, Spreng- und Enttrümmerungsgewerbe, Stukkateurgewerbe, Gipserei und Verputzerei, Zimmerei und Ingenieurholzbau, Dachdeckerei.

Belastungsquote

Hierunter ist die Summe der unter 15-jährigen und über 65-jährigen je 1000 der Bevölkerung zu verstehen.

Belegärzte

Ärzte, denen vom Krankenhausträger das Recht eingeräumt ist, ihre (einschließlich der ihnen überwiesenen) Patienten im Krankenhaus unter Inanspruchnahme der hierfür bereitgestellten Räume und Einrichtungen stationär zu behandeln.

Belegbetten

Planmäßige Betten, die für die Patienten der Belegärzte zur Verfügung stehen.

Berufsschulen

Der Berufsausbildung dienende Schulen, in denen die Schüler im Rahmen der gesetzlichen Schulpflicht auf der Grundlage der praktischen Berufsausbildung Unterricht erhalten, werden als Berufsschulen bezeichnet. Sie führen zu berufsqualifizierenden oder berufsbefähigenden Abschlüssen. Die Pflicht zum Besuch der Berufsschule beginnt mit Beendigung der Hauptschulpflicht und erstreckt sich in der Regel auf drei Jahre. Sie endet spätestens mit der Vollendung des 21. Lebensjahres. Ausgenommen von der Berufsschulpflicht sind die Jugendlichen, die eine weiterführende Schule besuchen. Berufsschulen werden als gewerbliche, kaufmännische, hauswirtschaftlich-pflegerisch-sozialpädagogische oder landwirtschaftliche Berufsschulen geführt.

Berufsfachschulen

Berufsfachschulen sind Vollzeitschulen mit mindest einjähriger Ausbildungsdauer. Sie dienen, ohne eine praktische Berufsausbildung vorauszusetzen, der Vorbereitung auf eine Berufstätigkeit oder Berufsausbildung. Eintrittsvoraussetzung ist in der Regel der Hauptschulabschluß.

Berufsoberschulen

Sie bauen auf der Berufsschule und einer praktischen Berufsausbildung auf und vermitteln auf der Grundlage des erworbenen Fachwissens vor allem eine weitergehende, allgemeine Bildung. Die Berufsoberschule gliedert sich in Mittelstufe (Berufsaufbauschule) und Oberstufe (Technische Oberschule). Die Berufsaufbauschule umfaßt mindestens ein Schuljahr und führt zur Fachschulreife. Die Oberstufe umfaßt mindestens zwei Schuljahre und führt zur fachgebundenen Hochschulreife.

Beschäftigte

Als Beschäftigte gelten alle tätigen Personen, die in einem arbeitsrechtlichen Verhältnis zum Unternehmen bzw. Betrieb stehen, also in der Lohn- und Gehaltsliste geführt werden, dazu tätige Inhaber und Mitinhaber sowie unbezahlte mithelfende Familienangehörige. Vorübergehend abwesende Personen (Erkrankte, Urlauber) sind inbegriffen, ebenso werden Teilbeschäftigte in vollem Umfang gezählt, nicht jedoch Personen, die zur Ableistung des Grundwehrdienstes einberufen sind. Auch Heimarbeiter gelten nicht als Beschäftigte.

Da die Zahl der Beschäftigten in einer Arbeitsstättenzählung immer nur vom einzelnen Betrieb bzw. Unternehmen her gesehen werden kann und soll, werden Beschäftigte, die in mehreren Arbeitsstätten tätig sind, bei jeder Arbeitsstätte erfaßt.

"Arbeitsstelle" wird in Übereinstimmung mit dem Sprachgebrauch der Arbeitsbehörden und den Behördenorganisationen synonym mit "Arbeitsplatz" gebraucht. Daraus läßt sich ableiten, daß die Zahl der Beschäftigten nach der AZ-Systematik gleich ist der Zahl der Arbeitsplätze.

Beschäftigtenquote

Man versteht hierunter die Zahl der Beschäftigten je 1000 der Bevölkerung.

Betriebsprinzip

Betriebsprinzip bedeutet, daß sämtliche Flächen eines land- und forstwirtschaftlichen Betriebs ohne Rücksicht auf die Markungszugehörigkeit der Gemeinde und die Eigentumsverhältnisse in derjenigen Gemeinde nachgewiesen werden, in der sich der Wirtschaftshof bzw. der Betriebs- oder Verwaltungssitz des Betriebes befindet. Bewirtschafteten Betriebe erhebliche Flächen außerhalb der Gemarkung des Betriebssitzes, so ist es durch diese Erfassungsmethode im Einzelfall möglich, daß die Wirtschaftsfläche größer als die Katasterfläche ist.

Bevölkerung

Nach der Erfassung wird unterschieden zwischen ortsanwesender Bevölkerung ("de facto"-Bevölkerung) und Wohnbevölkerung ("de jure"-Bevölkerung). Bei den Volkszählungen wurde bis 1910 die ortsanwesende Bevölkerung, ab 1925 die Wohnbevölkerung erfaßt.

Zur ortsanwesenden Bevölkerung zählen alle Personen, die am Zählungstichtag in der Gemeinde anwesend sind, unabhängig davon, ob sie in der betreffenden Gemeinde ihren ständigen Wohnsitz haben oder nicht. Zur Wohnbevölkerung zählen alle Personen, die in dem betreffen-

den Gebiet ihren ständigen Wohnsitz haben. Personen mit Wohnraum in mehreren Gemeinden sind der Gemeinde zugeordnet, von der aus sie zur Arbeit oder Ausbildung gehen. Soweit sie weder berufstätig sind noch in Ausbildung stehen ist die Wohnung oder Unterkunft maßgebend, in der sie sich überwiegend aufhalten. Nicht zur Wohnbevölkerung zählen die Angehörigen der ausländischen Stationierungstreitkräfte sowie der ausländischen diplomatischen und konsularischen Vertretungen mit ihren Familienangehörigen.

Bevölkerungsfortschreibung

Die Wohnbevölkerungszahlen werden auf der Grundlage der jeweils letzten allgemeinen Zählung der Bevölkerung nach den Ergebnissen der Statistik der natürlichen Bevölkerungsbewegung und der Wanderungsstatistik fortgeschrieben. Zugänge sind Geburten und Zuzüge, Abgänge Sterbefälle und Fortzüge.

Bevölkerungsdichte

Unter Bevölkerungsdichte versteht man die Bevölkerung eines bestimmten Gebiets bezogen auf seine Fläche in Quadratkilometern.

BIP/WIB

Abkürzung für Bruttoinlandsprodukt je Kopf der Wirtschaftsbevölkerung.

Bruttowohnfläche

Die Bruttowohnfläche der Wohngebäude umfaßt die gesamte zu der Wohnung gehörende Fläche innerhalb der Außenmauern (Zimmer, Küche, Nebenräume) sowie die Wohnfläche der Einzelwohnräume außerhalb von Wohnungen, sofern diese nicht bauplanmäßig für Nichtwohnzwecke bestimmt sind. Bei der Berechnung der Wohnfläche sind die Keller- und Dachbodenflächen, ebenso die Grundflächen von Treppen innerhalb geschlossener Wohnungen, nicht berücksichtigt.

Bruttoinlandsprodukt

Das Bruttoinlandsprodukt stellt den Wert der innerhalb eines abgegrenzten Gebiets erstellten Güter und erbrachten Dienstleistungen dar. Es setzt sich zusammen aus der Summe der um den Materialverbrauch und die sonstigen Vorleistungen verminderten Bruttoproduktionswerte (Umsatz und selbsterstellte Anlagen und Vorratsveränderungen) aller Wirtschaftsbereiche und bildet den umfassendsten Begriff für die Eigenleistungen eines Wirtschaftsbereichs oder eines Gebiets.

Dauergrünland

Zum Dauergrünland rechnen alle Grünlandflächen, die zur Futter- oder Streugewinnung oder zum Abweiden - ohne Unterbrechung durch andere Kulturarten - bestimmt sind. Auch Grünlandflächen mit Obstbäumen als Nebennutzung und Gras- oder Heugewinnung als Hauptnutzungsart sind mitzurechnen. Nicht zum Dauergrünland rechnen die Wiesen und Weiden mit Obstbäumen, bei denen das Obst die Hauptnutzung darstellt sowie die Ackerwiesen und -weiden, auch wenn sie mehrere Jahre als solche genutzt werden sowie die Dauergrünlandflächen, die aus sozialen, wirtschaftlichen oder anderen Gründen nicht mehr genutzt werden.

EBM-Waren

Abkürzung für Eisen-, Blech-, Metallwaren

Erwerbstätige

Als Erwerbstätige zählen alle Personen, die in einem Arbeitsverhältnis stehen, selbständig einen freien Be-

ruf ausüben, ein Gewerbe oder eine Landwirtschaft betreiben, mithin alle, die irgendeinem Erwerb nachgehen, sei es auch nur kleinsten Umfangs. Unerheblich ist dabei, ob aus der Erwerbstätigkeit überwiegend der Lebensunterhalt bestritten wird oder nicht. So gelten auch Aushilfstätigkeiten, z. B. von Schülern, Studierenden, Hausfrauen oder Rentnern auch nur stundenweise ausgeübt, als Erwerbstätigkeit. Berufssoldaten, Soldaten im Grundwehrdienst oder auf Wehrübung sowie Soldaten auf Zeit gelten grundsätzlich als erwerbstätig, desgleichen Ordensangehörige im erwerbsfähigen Alter. Auch Strafgefangene, die in der Regel verpflichtet sind, angeordnete Arbeiten durchzuführen, zählen zu den Erwerbstätigen. Als Erwerbstätige gelten auch die "Mithelfenden Familienangehörigen", die im Betrieb eines Haushalts- oder Familienmitglieds arbeiten, ohne daß sie dafür besonders entlohnt werden und ohne daß dafür ein besonderes Arbeitsverhältnis besteht.

Erwerbstätige am Wohnort

Hierzu zählen die Erwerbstätigen, die in einer Gemeinde zur Wohnbevölkerung gehören.

Erwerbstätige am Arbeitsort

Die Zahl der Erwerbstätigen am Arbeitsort errechnet sich unter Zugrundelegung der Erwerbstätigen am Wohnort abzüglich der Auspendler und zuzüglich der Einpendler aus anderen Gemeinden.

Erwerbsquote

Kennzeichnet den prozentualen Anteil der Erwerbstätigen an der Bevölkerung.

Fachschulen

Fachschulen dienen der beruflichen Weiterbildung. Sie können freiwillig nach einer bereits erworbenen praktischen Berufsausbildung oder aufgrund einer gewissen Berufserfahrung von nicht mehr berufsschulpflichtigen Jugendlichen nach dem vollendeten 18. Lebensjahr besucht werden. Es kann sich dabei um Voll- oder Teilzeitschulen mit einhalb- bis drei- oder mehrjähriger Dauer handeln. Zu den Fachschulen gehören z. B. Landwirtschaftsschulen oder Technikerschulen. Ebenfalls hinzugerechnet werden Fachschulen für Angehörige des öffentlichen Dienstes u. a. Fachschulen für Verwaltung und Wirtschaft, Fachschulen der Bundeswehr, Polizei, Bundesbahn und Bundespost.

Gartenland

Diese Kulturart umfaßt alle Flächen, auf denen für den Eigenbedarf Gartengewächse (Obst, Gemüse und Zierpflanzen) oder Kartoffeln u. ä. angebaut werden. Dabei kann das Gartenland auch auf dem Acker außerhalb der Fruchtfolge liegen. Nicht zum Gartenland rechnen die Flächen des Feldgemüsebaus und des Erwerbsgartenbaus, auch wenn diese umzäunt sind sowie private Parkanlagen, Rasenflächen und reine Ziergärten.

Gebäude

Als Gebäude gilt jedes freistehende oder durch Brandmauer von einem anderen getrennte Bauwerk. Bei Doppel-, Gruppen- oder Reihenhäusern sowie Wohnblocks zählt jedes einzelne Bauwerk, das vom anderen durch eine Trennungsmauer vom Keller bis zum Dach geschieden ist, als selbständiges Gebäude.

Gebäude und Hofflächen

Hierzu rechnen alle bebauten Flächen, Plätze und Hofräume sowie Industrieanlagen, Stapel- und Lagerplätze.

Nicht zur Gebäude- und Hoffläche zählen die nicht unmittelbar am Haus oder Hof gelegenen Gärten und Viehweiden, ferner Halden, Steinbrüche und Kiesgruben.

Gebietsstand

Hierunter versteht man die räumliche Abgrenzung von Gebietseinheiten, und zwar in der Regel nach dem Stand vom 1. Januar eines Jahres. Abweichungen hiervon gibt es z. B. aus Anlaß von Zählungen und Gebietsreformen. Im vorliegenden Band ist das Zahlenmaterial einheitlich nach dem Gebietsstand vom 1. Januar 1976 ausgewiesen, ausgenommen die Daten zum Bruttoinlandsprodukt, die sich auf den Gebietsstand vom 1. Januar 1973 beziehen.

Gestorbene

Ohne Totgeburten, standesamtlich beurkundete Kriegsterbefälle und gerichtliche Toterklärungen. Sterbefälle werden in den Gemeinden gezählt, in den der Verstorbene seinen alleinigen Wohnsitz (Hauptwohnsitz) oder bei Personen mit mehreren Wohnsitzen - seinen Zweitwohnsitz hatte.

Gewässer

Dazu zählen Flüsse, Seen, Kanäle, Bäche, Gräben, Teiche, Tränklöcher sowie mit Schilf bestandene Flächen.

Grund- und Hauptschulen

1. Grundschulen

Grundschulen sind die Klassenstufen eins bis vier umfassenden Pflichtschulen für alle Kinder, soweit sie nicht eine Sonderschule besuchen. Die Grundschule vermittelt die Grundkenntnisse und Grundfertigkeiten und entwickelt die verschiedenen Begabungen in einem gemeinsamen Bildungsgang.

2. Hauptschulen

Hauptschulen sind die Klassenstufen fünf bis neun umfassenden eigenständigen Pflichtschulen für alle Jugendlichen, soweit sie nicht andere weiterführende Schulen oder Sonderschulen besuchen. Sie bauen auf der vierjährigen Grundschule auf und führen zur Berufsreife.

3. Grund- und Hauptschulen

sind organisatorisch verbundene (räumlich zusammenhängende oder benachbart untergebrachte) Schulen.

Gymnasien

Gymnasien sind allgemeinbildende Schulen; man unterscheidet im allgemeinen zwischen altsprachlichen, neu-sprachlichen und mathematisch-naturwissenschaftlichen Typen. Der erfolgreiche Abschluß an einem Gymnasium berechtigt zum Besuch einer Hochschule (Hochschulreife).

Hauptschulen

siehe Grund- und Hauptschulen

Hochschulen

Hierzu zählen Universitäten und Technische Hochschulen, ferner Pädagogische Hochschulen, Kunsthochschulen, Fachhochschulen sowie philosophisch-theologische und kirchliche Hochschulen. Lehranstalten, die allein der Forschung dienen sowie Volkshochschulen rechnen nicht zu den Hochschulen.

Hoch-, Tief- und Ingenieurbau

Der Hoch-, Tief- und Ingenieurbau ist ein Bereich des Bauhauptgewerbes und umfaßt den Hoch- und Ingenieur-

hochbau (darunter Maurerei, Betonbau, Stahlbetonbau, Silobau) und den Tief- und Ingenieurtiefbau (ohne Straßenbau); zum Tief- und Ingenieurtiefbau gehören Brücken-, Tunnel- und Eisenbahnoberbau, Landeskultur- und Straßenbau, Naß- und Trockenbaggerei, jedoch nicht Brunnenbau.

Höchster Schulabschluß

Ein Schulabschluß liegt vor, wenn eine Schule bis zur letzten Klasse besucht und/oder ein Abschlußzeugnis ausgehändigt bzw. eine Abschlußprüfung abgelegt wurde. Es wird jeweils der höchste Schulabschluß nachgewiesen.

Industriebetriebe

Zu den Industriebetrieben zählen örtlich getrennte Produktions-, Verwaltungs- und Hilfsbetriebe, z.B. für Montage, Reparatur oder Verpackungsmittelherstellung. Unberücksichtigt bleiben nichtindustrielle Betriebsteile, wie zum Beispiel reine Handelsabteilungen, Redaktions- und Verlagsabteilungen (bei Verlagsdruckereien) sowie Transportabteilungen, die überwiegend für Fremde arbeiten. In der monatlichen Industrieberichterstattung werden die Industriebetriebe mit zehn und mehr Beschäftigte erfaßt.

Industriebesatz

Man versteht hierunter die Zahl der Industriebeschäftigten je 1000 der Bevölkerung.

Ingenieurschulen

Die Ingenieurschulen stellen nach Aufnahmebedingungen, Lehrziel und Studiendauer (in der Regel sechs Semester Vollzeitunterricht) eine selbständige Stufe im Aufbau der technischen Berufsausbildung dar. Zu den Ingenieurschulen gehören auch die früheren Bauschulen, Staatsbauschulen, Höheren Technischen Lehranstalten und die Polytechnika. Nicht zuzurechnen sind die heutigen Technikerschulen.

Katasterfläche

Die Katasterfläche ist die durch amtliche Vermessung festgestellte Gesamtfläche einer Gemeinde. Die Katasterfläche hierarchisch höherer Gebietseinheiten (Kreise, Regionen usw.) ergibt sich durch Addition der gemeindlichen Katasterflächen.

Land- und forstwirtschaftliche Betriebe

Als Betrieb ist die technisch-wirtschaftliche Einheit zu verstehen, die für Rechnung eines Inhabers bewirtschaftet wird, einer einzigen Betriebsführung untersteht und land-, forst- oder fischwirtschaftliche Erzeugnisse hervorbringt.

Landwirtschaftlich genutzte Fläche (LF)

Hierzu rechnen Flächen, die als Ackerland (einschließlich Erwerbsgartenland), Dauergrünland, Haus- und Nutzgärten, Obstanlagen, Baumschulen, Rebland, Korbweiden und Pappelanlagen oder Weihnachtsbaumkulturen außerhalb des Waldes genutzt werden. Der bis 1970 gebräuchliche Begriff "landwirtschaftliche Nutzfläche" (LF) bezog sich auch auf die Brachfläche, die LF schließt sie dagegen aus.

Lebendgeborene

Lebendgeborene sind Kinder, bei denen entweder das Herz geschlagen oder die Nabelschnur pulsiert oder die natürliche Lungenatmung eingesetzt hat. Bis Ende 1957 zählten zu den Lebendgeborenen nur Kinder, bei denen die natürliche Lungenatmung eingesetzt hatte.

Mittlere Reife

Man versteht hierunter in der Regel den Abschluß an einer Realschule oder an einem Progymnasium sowie den Abgang von einem Gymnasium mit dem Versetzungszeugnis zur 11. Klasse (Obersekunda).

Naturfläche

Die Naturfläche setzt sich zusammen aus landwirtschaftlich genutzten Flächen, nicht mehr landwirtschaftlich genutzten Flächen, Waldflächen, Moor- und Gewässerflächen sowie Öd- und Unland. Da diese Flächen nach dem Betriebsprinzip erfaßt werden, ist eine eindeutige Zuordnung zum Gemeindegebiet nicht immer möglich. Im vorliegenden Band ist die Naturfläche deshalb als Differenz zwischen Katasterfläche und Siedlungsfläche errechnet. Es kann davon ausgegangen werden, daß die Siedlungsfläche - obwohl ebenfalls nach dem Betriebsprinzip erhoben - in der Regel dem Gemeindegebiet zugeordnet werden kann. Durch die Berechnung ist eine weitere Differenzierung der Naturfläche allerdings nicht mehr möglich.

Nicht mehr genutzte landwirtschaftliche Flächen

Hierbei handelt es sich um nicht mehr bestelltes Ackerland, nicht mehr gemähtes oder geweidetes Dauergrünland, nicht genutztes Rebland sowie nicht genutzte Obstanlagen. Diese Flächen werden vielfach auch als Sozialbrache bezeichnet.

Nichtwohngebäude

Nichtwohngebäude sind Gebäude, die ausschließlich oder überwiegend zu Nichtwohnzwecken benutzt werden z.B. Schulen, Hotels, Krankenhäuser, Anstaltsgebäude, Geschäfts- und Bürogebäude, Fabriken u.ä. In der Baustatistik werden Nichtwohngebäude nur dann erfaßt, wenn sie mindestens 350 cbm umbauten Raum enthalten oder die veranschlagten reinen Baukosten 25 000 DM und mehr betragen.

Nutzfläche in Nichtwohngebäuden

Als Nutzfläche gilt die Fläche aller Räume, die für einen bestimmten Verwendungszweck ausgebaut werden, nicht jedoch die Fläche von Wohnungen und Einzelzimmern in Wohnungen.

Obstanlagen

Zu den Obstanlagen gehören alle ertragsfähigen und noch nicht ertragsfähigen Anlagen von Obstbäumen und Obststräuchern ohne Unterkultur, ferner Anlagen mit Unterkultur, sofern die Obstnutzung die Hauptnutzung darstellt.

Ödland

Zum Ödland zählen stark verödete ehemals landwirtschaftlich genutzte Flächen sowie Flächen, die land- oder forstwirtschaftlich noch nicht genutzt werden, aber nutzbar gemacht werden können. Außerdem gehört das Abbauland dazu, das wieder rekultiviert werden kann, z.B. Sandgruben oder Steinbrüche.

Park- und Grünanlagen

Hierzu gehören öffentliche und private Parks, Ziergärten und Rasenflächen, wenn sie ausschließlich Erholungs- oder Verschönerungszwecken dienen.

Pflegepersonen in Krankenhäusern

Zu den Pflegepersonen gehören Krankenschwestern und Krankenpfleger, Krankenschwesterschülerinnen, Kran-

kenpflegeschüler, Kinderkrankenschwestern, Kinderkrankenschwesterinnen, Wochenpflegerinnen, Säuglings- und Kinderpflegerinnen, Heilerziehungspfleger sowie Pflegehilfskräfte ohne staatliche Prüfung.

Planmäßige Betten in Krankenhäusern

Planbetten sind Betten, die den Richtlinien der Bundesländer für den Bau und die Einrichtung von Krankenhäusern entsprechen. Betten für Neugeborene sind nicht darin enthalten.

Realschulen

Realschulen sind neben den Hauptschulen und Gymnasien weiterführende Schulen, die auf dem vierten Grundschuljahr aufbauen und nach sechsjähriger Ausbildungsdauer zu einem qualifizierten Abschluß führen (Mittlere Reife).

Rebland

Das Rebland umfaßt die mit Weinreben bestockten Flächen, unabhängig davon, ob es sich um Ertragsanlagen oder Jungfelder handelt, ferner Rebschulen und Rebschnittgärten, Zeitweilig brachliegende Rebflächen, die wieder mit Reben bepflanzt werden sollen und hierzu vorbereitet werden, zählen ebenfalls zum Rebland.

Religionszugehörigkeit

Maßgebend für die Zurechnung zu den einzelnen Religionen ist die rechtliche Zugehörigkeit zu einer Kirche, Religionsgemeinschaft oder religiös-weltanschaulichen Gemeinschaften, nicht jedoch die religiöse Überzeugung. Im allgemeinen wird nach folgenden Gruppen differenziert:

- evangelisch:
Angehörige der evangelischen Landeskirchen einschließlich der sonstigen evangelischen Kirchen, Angehörige der evangelischen Freikirchen.
- römisch katholisch:
Angehörige der römisch-katholischen Kirche einschließlich der unierten Riten.
- Sonstige religiöse Gemeinschaften:
Angehörige der jüdischen Religionsgemeinschaft, Angehörige der Ostkirchen, der Altkatholischen Kirche und verwandter Gruppen, christlich orientierter Sondergemeinschaften, anderer Volks- und Weltreligionen, Freireligiöser- und Weltanschauungsgemeinschaften.
- Gemeinschaftslose:
Unter anderem Atheisten, Pantheisten usw. In dieser Gruppe sind die Personen, deren Zugehörigkeit zu einer Religionsgemeinschaft ungeklärt bzw. nicht angegeben wurden, enthalten.

Siedlungsfläche

Die Siedlungsfläche setzt sich zusammen aus Gebäude- und Hofflächen, Wegeland und Eisenbahnflächen sowie Parkanlagen, Friedhofsflächen, ferner Flächen für Sport-Flug- und Militärübungsplätze. Die Erfassung dieser Flächen erfolgt nach dem Betriebsprinzip.

Sonderkrankenhäuser

Sonderkrankenhäuser sind für Patienten mit bestimmten, meist chronischen, länger dauernden Krankheiten bestimmt. Sie sind gekennzeichnet durch eine meist längere Verweildauer und überörtliche Einzugsbereiche. Sie gliedern sich in Krankenhäuser für Psychiatrie und Neurologie, Krankenhäuser für Tbc-Kranke, Fachkrankenhäuser soweit sie nicht unter die Akutkrankenhäuser ein-

zuordnen sind, Kurkrankenhäuser und Sanatorien die Krankenhausstatus haben sowie Sonderkrankenhäuser für den Strafvollzug.

Sonderschulen

Sonderschulen dienen der Erziehung und Ausbildung von Kindern und Jugendlichen die bildungsfähig sind, aber infolge körperlicher, geistiger oder seelischer Behinderungen in den anderen allgemeinbildenden Schulen nicht oder nicht mit ausreichendem Erfolg gefördert werden können. Zu den Sonderschulen zählen Schulen für Geistigbehinderte, Lernbehinderte, Sprachbehinderte, Erziehungshilfe (Milieugeschädigte), Körperbehinderte, Schwerhörige, Sehbehinderte, Gehörlose, Blinde sowie Krankenhausschulen.

Sozio-ökonomische Vergleichswerte (Konzentrationsmaße)

Im regionalstatistischen Sinne versteht man hierunter die Relation der Kenngröße eines Raumes zur Kenngröße einer hierarchisch höheren räumlichen Einheit, z. B. die Bevölkerungsdichte eines Kreises im Verhältnis zur Bevölkerungsdichte des Landes. Die Abweichung von 1 zeigt an, ob die beobachtete Raumeinheit gegenüber dem Landesdurchschnitt über- oder unterrepräsentiert ist.

Steuerbarer Umsatz

Der Umsatzsteuer unterliegen als steuerbarer Umsatz die Lieferungen und sonstigen Leistungen, die ein Unternehmer im Inland gegen Entgelt im Rahmen seines Unternehmens erbringt, sowie der Eigenverbrauch eines Unternehmens im Inland. Kleinstunternehmen, deren steuerbarer Umsatz unter 12 000 DM liegt, sind nicht erfaßt.

Stimmen, gültige (bei Landtagswahlen)

Dies ist die Stimmabgabe auf Wahlzetteln, deren Kennzeichnung eindeutig erkennen läßt, für welchen Wahlvorschlag sich der Wähler entschieden hat.

Stimmen, gültige Erst- (bei Bundestagswahlen)

Stimmabgabe auf Stimmzetteln, deren Kennzeichnung eindeutig erkennen läßt, für welchen Wahlkreisbewerber (linke Hälfte des Wahlzettels) sich der Wähler entschieden hat.

Stimmen, gültige Zweit- (bei Bundestagswahlen)

Stimmabgabe auf Stimmzetteln, deren Kennzeichnung eindeutig erkennen läßt, für welche Landesliste (rechte Hälfte des Wahlzettels) sich der Wähler entschieden hat.

Stimmen, ungültige (bei Landtagswahlen)

Ungültig ist die Stimmabgabe auf Wahlzetteln, die nicht als amtlich erkennbar sind (gleiches gilt auch für Wahlumschläge) oder aus denen der Wille des Wählers nicht eindeutig erkennbar ist. Die Wahlzettel dürfen keine Zusätze oder Vorbehalte enthalten.

Stimmen, ungültige Erst- (bei Bundestagswahlen)

Ungültig ist die Stimmabgabe für den Wahlkreisbewerber (Kennzeichnung auf der linken Hälfte des Stimmzettels), die nicht eindeutig erkennen läßt, für welchen Wahlkreisbewerber sich der Wähler entschieden hat. Ungültig sind die Stimmen auch dann, wenn die Stimmzettel als nicht amtlich erkennbar oder in einem nichtamtlichen Wahlumschlag abgegeben worden sind. Zusätze oder Vorbehalte auf dem Wahlzettel führen zur Ungültigkeit.

Stimmen, ungültige Zweit- (bei Bundestagswahlen)

Ungültig ist die Stimmabgabe für die Landesliste (Kennzeichnung auf der rechten Hälfte des Wahlzettels) die nicht eindeutig erkennen läßt, für welchen Listenvorschlag sich der Wähler entschieden hat. Ungültig sind die Stimmen auch dann, wenn die Stimmzettel als nicht amtlich erkennbar oder nicht in einem amtlichen Wahlumschlag abgegeben worden sind. Zusätze und Vorbehalte auf dem Stimmzettel führen zur Ungültigkeit.

Überlagerungsgrad

Man versteht hierunter im allgemeinen den prozentualen Anteil der nichtlandwirtschaftlich Erwerbstätigen an der Zahl der Erwerbstätigen am Wohnort insgesamt.

Umsatzsteuerpflichtige

Erhebungseinheit ist das Gesamtunternehmen. Die Umsätze aller Betriebe, Zweigniederlassungen usw. eines Unternehmens werden dort erfaßt, wo sich der Unternehmenssitz befindet. Eine Zerlegung des Umsatzes von Mehrbetriebsunternehmen auf die einzelnen Betriebe ist nicht möglich. Die Aussagekraft der Ergebnisse ist deshalb bei regionalen oder örtlichen Vergleichen eingeschränkt.

Unkultivierte Moore

Hierzu gehören alle Moorflächen, jedoch ohne die Torfstiche und die bereits abgetorften, aber noch nicht kultivierten Flächen.

Wähler (Landtags- und Bundestagswahlen)

Wähler sind Wahlberechtigte, die durch persönliche Stimmabgabe in dem Wahlbezirk wählen, in dessen Wählerverzeichnis sie aufgeführt sind bzw. Wahlberechtigte, die mittels Wahlschein innerhalb des Wahlkreises, in dem der Wahlschein ausgestellt ist entweder durch persönliche Stimmabgabe in einem beliebigen Wahlbezirk dieses Wahlkreises oder durch Briefwahl von ihrem Wahlrecht Gebrauch machen. Im vorliegenden Band sind bei den Wählern die Ergebnisse der Briefwahl nicht mitberücksichtigt, da sich die Briefwahlergebnisse nur für die Wahlkreise ermitteln lassen, nicht jedoch für die Stadt- und Landkreise nach deren administrativer Abgrenzung.

Wahlberechtigte

Der Personenkreis der Wahlberechtigten ist bei Bundestagswahlen anders abgegrenzt als bei Landtagswahlen. Er erfährt durch die Herabsetzung des Wahlalters im Jahre 1970 (von 21 auf 18 Jahre) zudem eine Erweiterung.

Bei Bundestagswahlen sind wahlberechtigt alle Deutschen im Sinne des Artikels 116 Abs. 1 GG, die am Wahltag das 18. Lebensjahr vollendet haben, seit mindestens drei Monaten im Geltungsbereich dieses Gesetzes einen Wohnsitz oder dauernden Aufenthalt im Wahlgebiet haben und nicht vom Wahlrecht ausgeschlossen sind.

Bei Wahlen zum Landtag von Baden-Württemberg ist wahlberechtigt wer Deutscher nach Artikel 116 Abs. 1 des Grundgesetzes ist, am Wahltag das 18. Lebensjahr vollendet hat, seit mindestens drei Monaten seinen Wohnsitz oder seinen dauernden Aufenthalt in Baden-Württemberg hat und nicht vom Wahlrecht ausgeschlossen ist. Vom Wahlrecht ausgeschlossen ist sowohl bei Bundestags- wie auch bei Landtagswahlen wer entmündigt ist oder unter vorläufiger Vormundschaft oder wegen geistigen Gebrechens unter Pflegeschaft steht, ferner wer infolge eines gerichtlichen Urteils das Wahlrecht nicht besitzt.

Wahlberechtigte mit Wahlschein

Hierbei handelt es sich um Wahlberechtigte, die auf Antrag vom Bürgermeisteramt einen Wahlschein erhalten haben. In der Regel sind dies Wahlberechtigte, die verhindert sind in dem Wahlbezirk zu wählen, in dessen Wählerverzeichnis sie eingetragen sind, oder die aus einem von ihnen nicht zu vertretenden Grund nicht in das Wählerverzeichnis aufgenommen worden sind.

Wahlbeteiligung

Die Wahlbeteiligung gibt, allgemein gesagt, den prozentualen Anteil der Wähler an der Zahl der Wahlberechtigten an. Sie gibt demnach Auskunft darüber, wieviel Prozent der Wahlberechtigten von ihrem Wahlrecht Gebrauch machen.

Waldflächen

Zum Wald gehören alle Flächen, die dauernd zur Holzzucht bestimmt sind einschließlich der Kahlschläge, Räumden, Blößen, Pflanzgärten der Forstbetriebe und Waldwege, sofern diese weniger als 5 Meter breit sind. Nicht zur Waldfläche zählen Weihnachtsbaumkulturen außerhalb des Waldes sowie innerhalb vom Wald gelegene, dauernd als Acker oder Wiesen genutzte Flächen.

Wanderungen

Wohnungswechsel von einer Gemeinde nach einer anderen Gemeinde einschließlich der Fälle, in denen jemand unter Beibehaltung seiner bisherigen Wohnung eine weitere Wohnung in einer anderen Gemeinde bezieht oder unter Aufgabe einer weiteren Wohnung in die beibehaltene Wohnung zurückkehrt.

Wegeland und Eisenbahnflächen

Diese Nutzungsart umfaßt alle öffentlichen und privaten Straßen und Wege, Eisenbahnen, auch katastermäßig nicht vermessene Feldwege sowie Waldwege, sofern ihre Breite 5 Meter und mehr beträgt.

Wirtschaftsbevölkerung

Man versteht darunter die Summe aus der Wohnbevölkerung und dem zweifachen Pendlersaldo. Mit dem zweifachen Pendlersaldo wird den Pendlerströmen die Bevölkerungsgröße zugerechnet, die im Durchschnitt des Bundesgebiets auf einen Erwerbstätigen entfällt. Die Relation Bruttoinlandsprodukt je Kopf der Wirtschaftsbevölkerung ist Ausdruck der unterschiedlichen Erwerbsintensitäten und Leistungseffekte in einem bestimmten Gebiet und damit ein wichtiger Wirtschaftsindikator.

Wirtschaftsfläche

Die Wirtschaftsfläche umfaßt die Gesamtflächen aller in einem bestimmten Gebiet ansässigen land- und forstwirtschaftlichen Betriebe zuzüglich aller anderer Flächen, soweit diese nicht von auswärtigen Betrieben bewirtschaftet werden. Die Wirtschaftsfläche, die nach dem Betriebsprinzip erfaßt wird, gliedert sich nach den Hauptnutzungsarten in landwirtschaftlich genutzte Fläche, nicht genutzte landwirtschaftliche Fläche, Waldfläche, Gebäude- und Hofflächen, Wegeland und Eisenbahnflächen, Park- und Grünanlagen, Friedhöfe, Sport-, Flug- und Militärübungsplätze, Öd- / Unland, unkultivierte Moore sowie Gewässerflächen.

Wirtschaftssystematik

Um die wirtschaftlichen Institutionen (Unternehmen, Betriebe, Arbeitsstätten usw.) in allen Statistiken nach ihrer wirtschaftlichen Tätigkeit einheitlich zuordnen zu können, wird die "Systematik der Wirtschaftszweige (Grund-

systematik") verwendet. Diese ist untergliedert nach Abteilungen, Unterabteilungen, Gruppen, Untergruppen und Klassen.

Für die Abteilungen gilt folgende Einteilung

0 Land- und Forstwirtschaft, Tierhaltung und Fischerei:

Bodennutzung als Acker, Wiese, Weide, Wald usw., Haltung von Tieren, die landwirtschaftliche Produkte im engeren Sinne liefern, zu Zucht- oder Nutzzwecken, Erbringung von Dienstleistungen für land- und forstwirtschaftliche Betriebe (Pflügen, Mähen, Dreschen usw.).

1 Energiewirtschaft und Wasserversorgung, Bergbau:

Gewinnung, Erzeugung und Verteilung von Elektrizität, Gas, Dampf bzw. Wasser sowie Gewinnung von Kohlen, Erzen, Kali, Steinsalzen, Erdöl, Erdgas und anderen Mineralien einschl. der damit zusammenhängenden Aufbereitungs-, Be- und Verarbeitungsvorgänge.

2 Verarbeitendes Gewerbe: Be- und Verarbeitung von Erzeugnissen mit dem Ziel, andere Produkte herzustellen, einschl. Veredelung, Montage oder evtl. Reparatur; auch die Gewinnung von Steinen und Erden, chemischer Produkte usw. zählt hierzu.

3 Baugewerbe: Errichtung von Hochbauten im Rohbau, Ausführung von Tiefbauvorhaben und bestimmten Spezialbauarbeiten einschl. Reparatur und Unterhaltung sowie Ausbauarbeiten (Ausbauwerke) und bestimmte Hilfstätigkeiten im Zusammenhang mit den genannten Bau- und Ausbauarbeiten.

4 Handel: Warenbezug und -veräußerung ohne wesentliche Be- und Verarbeitung (außer handelsüblichen Manipulationen) bzw. Warenvermittlung zwischen Verkäufern und Käufern.

5 Verkehr und Nachrichtenübermittlung: Transport von Gütern und Personen, Bereitstellung von festen Verkehrseinrichtungen und damit verbundenen Hilfs- und Vermittlungsdiensten (einschl. Deutsche Bundespost).

6 Kreditinstitute und Versicherungsgewerbe: Geschäfte aller Banken, anderen Kreditinstituten, Bausparkassen Effektenbörsen und anderen Institutionen, die sich der Vermittlung von Bank- und Effektengeschäften widmen sowie alle Versicherungen (ohne Sozialversicherung).

7 Dienstleistungen, soweit von Unternehmen und Freien Berufen erbracht:

Dienstleistungsbereiche, in denen in gewissem Umfang Be- und Verarbeitungsvorgänge unter Verwendung bestimmter Roh-, Hilfs- und Betriebsstoffe stattfinden (Gaststätten- und Beherbergungsgewerbe, Wäscherei und Reinigung), und die deshalb im Grunde mehr erbringen als "reine" Dienstleistungen. Hinzukommen das Friseur- und sonstige Körperpflegegewerbe, die Bereiche der Wissenschaft, Erziehung und Kultur und freie Berufe.

8 Organisationen ohne Erwerbscharakter und private Haushalte:

Vereine, Verbände oder andere Zusammenschlüsse, die entweder gemeinnützige Zwecke verfolgen oder der Förderung bestimmter Interessen ihrer Mitglieder bzw. anderer Gruppen dienen. Es wird kein wirtschaftlicher Ertrag erzielt, sondern die Aufwendungen weitgehend aus Mitgliedsbeiträgen, öffentlichen Zuwendungen usw. bestreiten.

9 Gebietskörperschaften und Sozialversicherung:

Gebietskörperschaften sind Bund, Länder und Gemeinden, Gemeinde- und Zweckverbände. Zur Sozialversicherung gehören die Träger der sozialen Rentenversicherung, sozialen Krankenversicherung, gesetzlichen Unfallversicherung, Altershilfe für Landwirte, Zusatzversorgungseinrichtungen für Angehörige des öffentlichen Dienstes, Arbeitslosenversicherung und -vermittlung sowie Familienausgleichskassen.

Je nach Erfordernis können diese Abteilungen zu bestimmten Wirtschaftsbereichen zusammengefaßt werden.

Wohngebäude

Wohngebäude sind solche Gebäude die ausschließlich oder mindestens zur Hälfte Wohnzwecken dienen, auch wenn sie zum Zeitpunkt der Erfassung leerstehen. Zu den Wohngebäuden zählen auch landwirtschaftliche Wohngebäude sowie Wochenend- und Ferienhäuser mit 50 und mehr qm Wohnfläche.

Wohnung

Eine Wohnung ist eine selbständige Wohneinheit, die aus einem oder mehreren, in der Regel zusammenliegenden Räumen mit eigener Küche oder Kochnische besteht und nicht im Keller oder in einer Unterkunft liegt.